В УСЛОВИЯХ ЖЕСТКОЙ КОНКУРЕНЦИИ

Фабрика «Красные ткачи» – одно из старейших предприятий Ярославского района, основанное в 1880 году Петром Алексеевичем Сакиным. Много с тех пор воды в Которосли утекло, но и сегодня, 135 лет спустя, благодаря умелому руководству, внедрению новых технологий и современному оборудованию компания расширяет производственные мощности и увеличивает объемы производства.

Подробнее о сегодняшнем дне фабрики – на страницах 4–5.

ТЕЛЕВИЗИОННАЯ ПРОГРАММА С 20 ПО 26 ИЮЛЯ

РАЙОННАЯ ОБЩЕСТВЕННО-ПОЛИТИЧЕСКАЯ ГАЗЕТА

ИЗДАЕТСЯ С 1 НОЯБРЯ 1937 ГОДА

Ярославский АГРОКУРЬЕР

2015 ГОД
16 ИЮЛЯ
ЧЕТВЕРГ
№27 (9765)

16+

выходит по четвергам

электронная версия газеты: **agrokurier.ru**

ФЕСТИВАЛЬ СО ЗНАМЕНЕМ ПОБЕДЫ

На аэродроме аэроклуба в поселке Карачиха Ярославского района прошел международный семейный фестиваль технических видов спорта «Техноспорт». Ярким моментом открытия фестиваля стало развертывание копии знамени Победы площадью 100 квадратных метров, сделанного представителями отделения ДОСААФ России Владимирской области.

Подробный репортаж с фестиваля – на страницах 8–9.

| ОТ ЧЕТВЕРГА ДО ЧЕТВЕРГА |

Уникальный центр для молодежи

10 июля в правительстве Ярославской области состоялось расширенное совещание, посвященное созданию центра военно-патриотического воспитания и допризывной подготовки на базе авиационно-спортивного клуба ДОСААФ России в Карачихе. Его проект получил одобрение министра обороны Сергея Шойгу как уникальный для страны. К настоящему моменту разработан план-схема размещения нового объекта, создан его объемный макет. На подготовку проектно-сметной документации и площадки выделено 46 миллионов рублей. Планируется, что в следующем году здесь уже будет полевой палаточный лагерь, который позволит проводить на этой базе все военно-спортивные соревнования и региональные мероприятия, направленные на патриотическое воспитание молодежи. Также появятся спортивные объекты, импровизированная полоса препятствий, парашютная вышка. Строительство центра намечено завершить в 2017 году, к 90-летию ДОСААФ России.

Сохраним свою историю

9 июля учащиеся воскресной школы «Пчелки» при Яковлевско-Благовещенском храме города Ярославля совершили свою вторую экспедицию к Троицкой церкви села Аристово Заволжского сельского поселения. Знакомство с этим храмом, состоявшееся неделей раньше, впечатлило их так, что они подготовили короткое послание. Благодаря установленному стенду прочитать его сможет каждый, кто окажется в тех краях: «Братья и сестры! Уважаемые взрослые, дорогие дети! Вы стоите перед дивной красоты храмом Троицы Живоначальной в селе Аристово. Построен он был в 1671 году на средства окольничего Андрея Ивановича Чирикова. Просим вас бережно относиться к святыне и принять посильное участие в сохранении храма и возрождении былого его великолепия!» Ребята вновь потрудились – помогли храму избавиться от части травы и деревьев, своими корнями уничтожающих древние стены . В планах у «Пчелок» – организация творческой выставки, посвященной Троицкому храму.

10 июля Ярославскую область с рабочим визитом по приглашению председателя областной Думы Михаила Боровицкого посетил генеральный директор ОАО «Росагролизинг» Валерий Назаров.

РОСАГРОЛИЗИНГ СТАНОВИТСЯ ДОСТУПНЕЕ

В ходе встречи руководителя госкомпании с губернатором Сергеем Ястребовым, в которой приняли участие председатель Ярославской областной думы Михаил Боровицкий и заместитель председателя правительства области Александр Шилов, была достигнута договоренность о заключении соглашения о сотрудничестве между Ярославской областью и Росагролизингом.

– Так получается, что Ярославская область расположена недалеко от Москвы, а вложения со стороны агролизинга были не очень существенны. За все время в Ярославскую область мы вложили 344 миллиона. Я считаю, что в область можно было бы вкладывать порядка миллиарда рублей, и это не предел, – отметил Валерий Назаров. – Сейчас надо вкладывать деньги в сельское хозяйство, и они будут работать на страну.

В областной Думе Валерий Львович провел совещание с депутатами, сельхозтоваропроизводителями и главами муниципальных районов, где рассказал, что ОАО «Росагролизинг» – это государственная лизинговая компания, созданная для технической и технологической модернизации отечественного АПК.

Отличительными особенностями ОАО «Росагролизинг», выделяющими его среди прочих финансовых организаций, функционирующих в сфере АПК, являются максимально выгодные условия сотрудничества. Величина вознаграждения по договорам финансовой аренды (лизинга) ниже уровня инфляции и не имеет в настоящее время рыночных аналогов (по сельхозтехнике и оборудованию – 3,5 процента, по племенным животным – 1,5 процента). За период своей деятельности Росагролизингом было поставлено более 72 тыс. единиц сельхозтехники, 583 тыс. голов племенных животных, оборудовано более 821 тыс. скотомест.

Депутаты Ярославской областной думы, и в частности, генеральный директор ЗАО «Агрофирма «Пахма» Сергей Дмитриевич Иванов, задавали руководителю Росагролизинга вопросы относительно качества сельхозтехники отечественного производства, эксплуатационных возможностей, рассказывали о своих текущих потребностях в предметах лизинга. Отвечая на их вопросы, Валерий Назаров сообщил, что Росагролизингу удалось добиться от поставщиков существенных преференций для клиентов компании. Это и создание полевых сервисных бригад, которые во время проведения сезонных работ оперативно устраняют все неполадки с техникой, и увеличение сроков гарантийного обслуживания техники, и оперативное устранение технических дефектов по претензиям лизингополучателей. Руководитель компании также отметил, что условия работы с Росагролизингом позволяют отечественным аграриям создавать на селе рентабельный бизнес и добиваться хороших экономических показателей.

В ходе поездки генеральный директор Росагролизинга посетил ЗАО «Производственная компания «Ярославич», где осмотрел производство и образцы выпускаемой техники с целью оценки возможностей ее приобретения для дальнейшей поставки по договорам лизинга российским предприятиям.

На сегодняшний день ЗАО «ПК «Ярославич» специализируется на производстве сельскохозяйственной техники и оборудования для животноводства и является одним из самых динамично развивающихся предприятий Ярославской области. В производстве используется самое современное оборудование: автоматические установки плазменной и лазерной резки для раскроя листового металла, обработка металла на станках с ЧПУ, окраска изделий полиуретановыми эмалями, выстроена технология производства сельхозмашин, способная конкурировать с лучшими мировыми производителями. Продукцией ЗАО «ПК «Ярославич» пользуются сельхозпроизводители 60 регионов России, в 50 регионах имеются дилерские центры с обученным персоналом, выполняющим предпродажное, гарантийное и сервисное обслуживание. Сегодня производственные мощности предприятия способны выпускать продукции для нужд сельского хозяйства на сумму свыше 1 миллиарда рублей в год.

– Можно сказать, что задача, которую мы преследовали, приглашая Валерия Львовича в нашу область, выполнена, – отметил председатель Ярославской областной думы Михаил Васильевич Боровицкий. – Мы открываем дорогу в Росагролизинг для наших сельхозтоваропроизводителей. И второе. У нас есть компании, которые в условиях импортозамещения поставляют нужную продукцию, Валерий Львович их заметил, даст поручения, и мы ее продвинем, увеличим объемы. Власть на местах должна заниматься продвижением своих производителей. Мы договорились, что Валерий Львович пришлет сюда директора департамента, чтобы тот своими глазами увидел, что техника «Ярославича» лучше, чем какая-то другая.

Олег ГОНОЗОВ
Фото автора

| ОТ ЧЕТВЕРГА ДО ЧЕТВЕРГА |

Клещи не отступают

С начала сезона в Ярославской области от укусов клещей пострадали шесть тысяч человек. Это в два раза больше, чем в прошлом году. По данным Роспотребнадзора, в результате укусов насекомых два человека заразились энцефалитом, а шестнадцать – боррелиозом. Вторую волну активности клещей эксперты ожидают в августе. Наиболее опасными считаются Ярославский, Даниловский, Рыбинский и Пошехонский районы.

Безработица – меньше процента

По Ярославскому муниципальному району на конец июня в органах государственной службы занятости состояли на учете 428 не занятых трудовой деятельностью граждан, из них официальный статус безработного имели 307 человек, сообщает Ярославльстат. Уровень регистрируемой безработицы составил 0,94 процента от численности трудоспособного населения.

Долги по зарплате в 2,6 млн рублей

По данным Ярославльстата, на 1 июля просроченная задолженность по заработной плате по Ярославскому муниципальному району составила 2672 тыс. рублей. Эта задолженность перед 138 работниками сформировалась в одной организации с видом деятельности «Производство строительных металлических конструкций» из-за отсутствия собственных средств.

КОНТРОЛЬНАЯ ЗАКУПКА В «ГЛОБУСЕ»

Губернатор области Сергей Ястребов совместно с руководителями региональных управлений Россельхознадзора и Роспотребнадзора побывали с проверкой в гипермаркете «Глобус».

Этот рейд стал логичным продолжением недавнего заседания правительства, на котором рассматривался вопрос продовольственной безопасности региона. Причиной столь пристального внимания к проблеме стали результаты мониторинга качества мясных продуктов. Требованиям не соответствовали больше половины проб колбасы, консервов и все сардельки. В ходе проверки были выборочно осмотрены представленные на прилавках товары, которые покупают чаще всего: колбасные изделия, сыр, хлеб и консервы. Отобранная часть из них пойдет для лабораторных исследований, которые произведут специалисты Роспотребнадзора и ГБУ ЯО «Ярославский государственный институт качества сырья и пищевых продуктов».

Соб. инф.

КУРБА ЖДЕТ ГОСТЕЙ

21 июля – престольный праздник жемчужины села Курба – храма Казанской иконы Божией Матери. На протяжении многих лет храм пустовал и представлял печальное зрелище. В прошлом году в этот же день здесь прошло богослужение (хоть на несколько часов, но чудотворная икона Богоматери вернулась в свой дом). В этом году вновь пройдет богослужение.

Литургия начнется в 8 часов утра, затем пройдет крестный ход до села Васильевского. Праздник завершится молебном и трапезой для всех богомольцев.

Приглашаем всех жителей Ярославского района и, конечно же, курбовчан на этот праздник.

Иерей Иоанн ЛОЗАН,
настоятель храма Всемилостивого Спаса в селе Васильевском

ПОЖАРЫ

- 9 июля в 2 часа 40 минут поступило сообщение о возгорании жилого дома на улице Большой Октябрьской в поселке Красные Ткачи. На место происшествия прибыли 18 человек личного состава и 5 единиц техники. В 4 часа 29 минут объявлена полная ликвидация пожара. В результате уничтожено строение дома на площади 80 кв. м.
- Ранним утром 12 июля в садоводстве «Лазурный» Карабихского СП огонь не пощадил дачный дом.
- Днем 13 июля в садоводстве «Нефтянник-2» Карабихского СП сгорела баня.

Погибли сразу трое

Страшное дорожно-транспортное происшествие произошло 8 июля в Карабихском сельском поселении. В 16 часов 25 минут на 250-м километре федеральной автодороги М-8 «Холмогоры» жительница Москвы, управляя автомобилем «Мазда», не справилась с управлением, произвела выезд на полосу встречного движения и совершила столкновение с микроавтобусом «Мерседес Спринтер». В результате столкновения водитель и пассажиры автомобиля «Мазда», в том числе двое несовершеннолетних детей, от полученных травм скончались на месте ДТП. Водитель и четверо пассажиров автомобиля «Мерседес Спринтер» с различными травмами госпитализированы в медицинские учреждения.

ОГИБДД ОМВД России по Ярославскому району

• ПРОИСШЕСТВИЯ

Трагедия на ферме

10 июля вечером на территории загона ОАО «Ярославское» по племенной работе, специализирующегося на разведении крупного рогатого скота, было обнаружено тело 51-летнего рабочего с множественными телесными повреждениями. По данному факту следственным отделом по Дзержинскому району города Ярославля СУ СКР по Ярославской области проводится доследственная проверка. Предварительно установлено, что один из быков, содержавшихся в загоне, внезапно повел себя агрессивно, набросился на рабочего и затоптал его. Потерпевший от множественных травм скончался на месте.

В настоящее время выясняются все обстоятельства происшествия. По результатам доследственной проверки будет принято процессуальное решение.

Девочка пострадала на дельтаплане

11 июля около 20.10 в поселке Карачиха на аэродроме авиационно-спортивного клуба ДОСААФ по окончании мероприятий семейного фестиваля технических видов спорта мужчина 1959 г.р., не уведомляя организаторов мероприятия и не имея разрешения на проведение полетов, совершил взлет на незарегистрированном экспериментальном дельтаплане, выставленном на фестивале в качестве экспоната, с последующей жесткой посадкой. В результате происшествия пострадала пассажирка дельтаплана – девочка 2004 года рождения. Она госпитализирована в областную детскую клиническую больницу с диагнозом: травматическое отчленение фаланги второго пальца, раздробление третьего пальца и перелом четвертого пальца кисти левой руки.

По данному факту проводится проверка, устанавливаются все обстоятельства произошедшего.

Украли колеса

11 июля в полицию поступило заявление о том, что в районе деревни Горбуново Ивняковского сельского поселения с автомашины, оставленной без присмотра, пропали четыре колеса. Ее владелец, отлучившись на некоторое время, обнаружил машину поврежденной и без колес. По данному факту проводится проверка.

Андрей Александрович Юдаев

Фабрика «Красные ткачи» – одно из старейших предприятий Ярославского района, основанное в 1880 году Петром Алексеевичем Сакиным. Много с тех пор воды в Которосли утекло, но и сегодня, 135 лет спустя, благодаря умелому руководству, внедрению новых технологий и современному оборудованию компания расширяет производственные мощности и увеличивает объемы производства.

В УСЛОВИЯХ ЖЕСТКОЙ КОНКУРЕНЦИИ

В конце мая фабрика пополнилась тремя новыми ткацкими станками бельгийской фирмы «Пиканоль». Станки не дешевые – 200 тысяч евро каждый. Покупать их собирались давно, поэтому не стали отказываться от намеченных планов, несмотря на подскочивший курс евро. Чтобы оставаться конкурентоспособным, предприятие должно развиваться в любых условиях, тем более что сложившаяся в результате западных санкций экономическая ситуация в России оказала положительную роль на внутреннее производство. Из-за снижения курса национальной валюты ввозимая из-за рубежа продукция стала дороже отечественной, которая по качеству не уступает зарубежной. На сегодняшний день фабрика «Красные ткачи» выпускает довольно широкий спектр изделий из махровой ткани: полотенца, халаты, простыни, банные принадлежности. И вопрос импортозамещения, расширения присутствия фабричной продукции на рынках региона и страны весьма актуален.

«Успех предприятия Андрей Александрович Юдаев видит в своей команде, отличающейся особым взаимопониманием и взаимовыручкой.

Около четырех месяцев ушло на составление, согласование и подписание договора на поставку бельгийских станков. В Красные Ткачи приезжали зарубежные специалисты, проводили консультации, осуществляли монтаж и пусконаладочные работы, и в первых числах августа состоится финишный запуск станков на промышленную мощность. Финансирование проекта осуществлялось за счет собственных средств и средств партнера-инвестора, с которым фабрика будет расплачиваться готовой продукцией.

Бельгийская фирма «Пиканоль» – один из трех мировых лидеров по производству ткацкого оборудования. В 2010 году «Красные ткачи» закупили четыре высокопроизводительных ткацких станка немецкой фирмы «Дорнье». После войны, когда Германии запретили выпускать самолеты, это известное в мире авиастроительное предприятие было вынуждено заняться производством текстильных машин и добилось больших успехов. Фабрика также получила коммерческое предложение на поставку оборудования от крупнейшей японской автомобилестроительной корпорации «Тойота», одним из первых направлений развития которой было производство ткацких станков, но из-за отсутствия в нашей стране

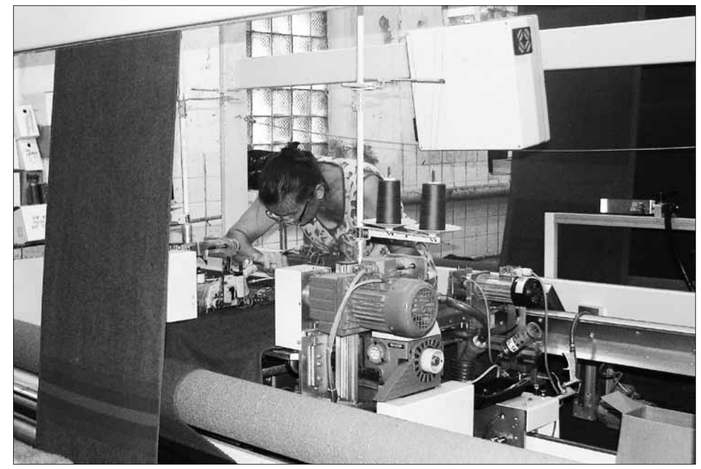

Старые станки для музея

«Всего на фабрике трудится 180 человек. Ткацкое производство работает круглосуточно, в четыре смены, без выходных. Но готовая продукция, среди которой махровые полотенца, простыни, халаты, комплекты для сауны, не залеживается на складе, а сразу уходит заказчикам, потому что фабрика давно работает по договорам и предварительным заказам.

представительства и сервисного обслуживания от столь заманчивого предложения пришлось отказаться.

Сегодня в России четыре предприятия, занимающихся производством махровых изделий. Помимо фабрики «Красные ткачи» это ООО «Вышневолоцкий хлопчатобумажный комбинат» в Тверской области, ОАО «Донецкая Мануфактура М» – в Ростовской и ОАО «Юрьев-Польская ткацко-отделочная фабрика «Авангард» – во Владимирской. И в том, что ярославскому предприятию удается успешно работать в условиях жесткой конкуренции, большая заслуга его нынешнего руководителя Андрея Александровича Юдаева.

Выпускник МГУ имени Ломоносова по специальности «прикладная математика» А.А. Юдаев пришел на фабрику в 2007 году, а уже на следующий год возглавил ОАО «Красные ткачи» (в настоящие время ООО «Производственно-торговая компания «Красные ткачи»). В 2009 году предприятие было награждено дипломом победителя конкурса «Лучшее предприятие Ярославской области».

Успех предприятия Андрей Александрович Юдаев видит в своей команде, отличающейся особым взаимопониманием и взаимовыручкой. Большую роль в формировании ассортимента выпускаемой продукции, ее качественных показателях, матрице запросов играет коммерческий директор Эмилия Рафиковна Чеснокова. Качество продукции во многом зависит от начальника ткацкого производства Наталии Александровны Глызиной и начальника отделочного производства Светланы Юрьевны Сердюковой. Заместитель генерального директора Василий Петрович Зелепукин отвечает за все коммунальное хозяйство фабрики, являющейся градообразующим предприятием рабочего поселка Красные Ткачи. Свой трудовой путь на фабрике Василий Петрович начинал простым рабочим и вот уже два десятилетия работает в должности заместителя директора.

Всего на фабрике трудится 180 человек. Ткацкое производство работает круглосуточно, в четыре смены, без выходных. Но готовая продукция, среди которой махровые полотенца, простыни, халаты, комплекты для сауны, не залеживается на складе, а сразу уходит заказчикам, потому что фабрика давно работает по договорам и предварительным заказам. Среди клиентов – Министерство обороны и Министерство внутренних дел России, ОАО «РЖД» и ОАО «Газпром», международные сети супермаркетов и торгово-развлекательных центров, отели и санатории, фитнес-клубы и рекламные агентства. Заказчиков привлекает не только высокое качество изделий при их минимальной цене, но и возможность заказать на них нанесение надписей, рисунков и логотипов посредством вышивки; большой выбор цвета; изготовление изделий нестандартных размеров и плотности. Для рядовых покупателей в здании управления фабрики работает фирменный магазин, где вся выпускаемая фабрикой продукция представлена в широком ассортименте.

В магазине фабрики

Работа на современном оборудовании с использованием самых передовых технологий позволяет компании «Красные ткачи» выпускать продукцию, отвечающую самым изысканным вкусам и требованиям. Но и старые, советских времен, ткацкие станки АТМ-175 здесь не спешат сдавать в утиль, а планируют разместить в фабричном музее. Чтобы было с чем сравнить.

Олег ГОНОЗОВ
Фото автора

ТелеКУРЬЕР

С 20 ПО 26 ИЮЛЯ

ФИЛЬМЫ НЕДЕЛИ: АНОНСЫ

СРЕДА ● 22.00
ГТ/СТС

ДЖЕК РАЙАН. ТЕОРИЯ ХАОСА

Рядовой аналитик ЦРУ Джек Райан приезжает в Москву, чтобы решить простую задачу: ему нужно проверить операции компании, принадлежащей миллиардеру Виктору Черевину. Но все усложняется, когда Райана пытаются убить. Теперь он вынужден защищаться, вспоминая армейские навыки и неожиданно для себя оказываясь в роли настоящего спецагента.

США, Россия, 2013, режиссер Кеннет БРАНА

ЧЕТВЕРГ ● 21.00
ТНТ

НАПРЯГИ ИЗВИЛИНЫ

Ремейк популярного комедийного сериала про спецагентов 60-х годов. Неуклюжие приёмы секретного агента Максвелла Смарта, взявшегося за обезвреживание группировки «Хаос», стремящейся к власти над миром, ставят операцию под угрозу. Во избежание провала командование прикрепляет к Смарту помощника – агента 99.

США, Канада, 2008, режиссер Питер СИГАЛ

ПЯТНИЦА ● 23.25
ПЕРВЫЙ

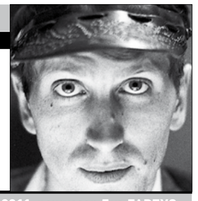

БОББИ ФИШЕР ПРОТИВ ВСЕГО МИРА

Первая полнометражная попытка исследовать жизнь Бобби Фишера — человека, которого многие называют самым гениальным шахматистом всех времен и народов. Приняв участие в своем первом турнире в десять лет, Фишер с годами все больше и больше отдалялся от окружающего его мира, уделяя все свое внимание любимому занятию...

США, Великобритания, 2011, режиссер Лиз ГАРБУС

СУББОТА ● 0.10
ПЕРВЫЙ

РАЗВОД В БОЛЬШОМ ГОРОДЕ

Родители шестилетней Мэйзи, мама — рок-звезда и папа — арт-дилер, развелись. У каждого свои заботы и дела, и они совсем забывают про то, что у них есть дочь. Ее нужно забирать из садика, сидеть с ней, когда она заболеет, укладывать ее спать, родителям не до нее. И на кого же оставить малютку Мэйзи? Конечно, на бывшую няню — нынешнюю жену папы...

США, 2012, режиссеры: Скотт МакГИХИ, Дэвид СИГЕЛ

СУББОТА ● 17.00
ГТ/СТС

АСТЕРИКС И ОБЕЛИКС В БРИТАНИИ

Войско Цезаря одерживает быструю и безоговорочную победу. Ну... почти безоговорочную: одна крошечная деревушка продолжает яростно обороняться, однако силы на исходе, и королева бриттов Корделия отправляет своего самого надежного офицера Красовакса за подмогой в Галлию, где находится такая же маленькая непобедимая деревушка.

Франция, Венгрия, Италия, Испания, 2012, режиссер Лоран ТИРАР

ВОСКРЕСЕНЬЕ ● 23.20
ГТ/СТС

БАР «ГАДКИЙ КОЙОТ»

Вайолет всю жизнь прожила на окраине и мечтала стать известной певицей. Но ее никогда не покидал страх перед освещенной сценой и шумной толпой. Наконец мечта привела ее в Нью-Йорк, где Вайолет устроилась на работу официанткой в знаменитый бар «Гадкий Койот», где правят бал только самые красивые и решительные.

США, 2000, режиссер Дэвид МакНЭЛЛИ

ПОНЕДЕЛЬНИК, 20 ИЮЛЯ

ПЕРВЫЙ

05.00 Телеканал «Доброе утро».
09.00, 03.00 Новости.
09.15 Контрольная закупка.
09.45 Жить здорово! [12+].
10.55, 03.40 Модный приговор.
12.00, 15.00 Новости.
12.20 Сегодня вечером [16+].
14.30 Без свидетелей [16+].
15.10 Мужское : Женское [16+].
17.00 Наедине со всеми [16+].
18.00 Вечерние новости
18.45 Давай поженимся! [16+].
19.50 Пусть говорят [16+].
21.00 Время.
21.35 «ВЕТРЕНАЯ ЖЕНЩИНА» [16+].
23.20 «НА ЗОВ СКОРБИ» [16+].
01.25, 03.05 «ГНАТЬ ЗА 60 СЕКУНД» [16+].

РОССИЯ 1

05.01, 09.15 Утро России.
09.00, 11.00, 14.00, 17.00, 17.30, 20.00 Вести.
10.00 О самом главном.
11.35, 14.30, 17.10, 19.35 Местное время.
11.55 «ТАЙНЫ СЛЕДСТВИЯ» [12+].
12.55 Особый случай [12+].
14.50 Вести. Дежурная часть.
15.00 «МАРЬИНА РОЩА» [12+].
18.15 Прямой эфир [12+].
20.50 Спокойной ночи, малыши!
21.00 «ЧУЖОЕ ГНЕЗДО» [12+].
23.50 «ДВЕНАДЦАТЬ СТУЛЬЕВ».
02.45 Бомба для Японии. Рихард Зорге [16+].
03.45 Комната смеха.
04.45 Вести. Дежурная часть.

РОССИЯ 2

06.30 Панорама дня. Live.
08.30, 22.00 «ЗАПИСКИ ЭКСПЕДИТОРА ТАЙНОЙ КАНЦЕЛЯРИИ-2» [16+].
10.15, 00.10 Эволюция.
11.45, 23.50 Большой спорт.
12.05 «ЛЕКТОР» [16+].
15.25 «УТОМЛЕННЫЕ СОЛНЦЕМ-2: ПРЕДСТОЯНИЕ» [16+].
18.55 «УТОМЛЕННЫЕ СОЛНЦЕМ-2: ЦИТАДЕЛЬ» [16+].
01.40 24 кадра [16+].
02.40 Рейтинг Баженова. Война миров» [16+].
03.05 Смешанные единоборства. Bellator. Андрей Корешков (Россия) против Дугласа Лимы (Бразилия) [16+].
04.50 ПОЗЫВНОЙ «СТАЯ [16+].

РОССИЯ К

07.00 Евроньюс.
10.00, 15.00, 19.00, 23.00 Новости культуры.
10.15 Наблюдатель.
11.15 «ТРЕТЬЯ МЕЩАНСКАЯ».
12.35, 20.35 Мировые сокровища культуры.
12.55 Татары из Сибири.
13.20 «ВАЛЕНТИН И ВАЛЕНТИНА».
14.50 Тихо Браге.
15.10 Авторская программа Натальи Крымовой.
16.10, 01.40 Полиглот.
16.55 Витус Беринг.
17.05 Пока помнят и любят.
17.45 Шедевры эпохи романтизма. Г. Малер. Симфония №5. Валерий Гергиев и Симфонический оркестр Мариинского театра.
19.15 Жизнь замечательных идей. Битва с бессмертным.
19.45 Спокойной ночи, малыши!
19.55 Борис Бибиков и Ольга Пыжова. Мастер и Мирандолина.
20.50 Абсолютный слух.
21.35 Рассекреченная история.
22.00 Лауреаты премии ТЭФИ-2015. Наблюдатель. Лучшее.
23.15 Худсовет.
23.20 85 лет Олегу Анофриеву. Северный вариант.
00.45 Час Шуберта. Владимир Спиваков и Николай Луганский.

НТВ

06.00 Солнечно. Без осадков [12+].
08.10 «ВОЗВРАЩЕНИЕ МУХТАРА» [16+].
10.00, 13.00, 16.00, 19.00, 23.30 Сегодня.
10.20 «ДОРОЖНЫЙ ПАТРУЛЬ» [16+].
12.00 Суд присяжных [16+].
13.20 Суд присяжных. Окончательный вердикт [16+].
14.30 Обзор. Чрезвычайное происшествие.
15.00, 16.20 «МОСКВА. ТРИ ВОКЗАЛА» [16+].
19.40 «ОДИССЕЯ СЫЩИКА ГУРОВА» [16+].
21.30 «ШЕФ» [16+].
23.50 «ЗАКОН И ПОРЯДОК» [18+].
01.50 Спето в СССР [12+].
02.45 Дикий мир [0+].
03.05 «ГОРОД СОБЛАЗНОВ» [16+].
04.55 Все будет хорошо! [16+].

5 ПЯТЫЙ

06.00, 10.00, 12.00, 15.30, 18.30, 22.00 Сейчас.
06.10 Утро на «5» [6+].
09.30 Место происшествия.
10.30, 11.25, 12.30, 12.50, 13.40, 14.35, 15.25, 16.00, 16.45, 17.40 «СТАНИЦА» [16+].
19.00, 00.55 «ДЕТЕКТИВЫ. СЫЩИК, ИЩИ ВОРА» [16+].
19.40, 00.10 «ДЕТЕКТИВЫ. ПРИВЕСТИ В ИСПОЛНЕНИЕ» [16+].
20.20 «СЛЕД. АДВОКАТ» [16+].
21.15 «СЛЕД. ОХОТА НА ВЕДЬМ» [16+].
22.25 «СЛЕД. ПОДРУЖКИ» [16+].
23.15 Момент истины [16+].
01.35 «ДЕТЕКТИВЫ. ОПАСНОЕ НАСЛЕДСТВО» [16+].
02.20 «ДЕТЕКТИВЫ. ПОСЛЕДНЯЯ КАПЛЯ» [16+].
03.00 «ДЕТЕКТИВЫ. НАСЛЕДНИКИ» [16+].
03.35 «ДЕТЕКТИВЫ. ДОМРАБОТНИЦА» [16+].
04.05 «ДЕТЕКТИВЫ. КОРМИЛИЦА» [16+].
04.35 «ДЕТЕКТИВЫ. ЧЕСТЬ СЕМЬИ» [16+].
05.10 «ДЕТЕКТИВЫ. СЛАБОЕ ЗВЕНО» [16+].

ТНТ

07.00 Пингвины из «Мадагаскара» [12+].
07.30, 07.55 Губка Боб Квадратные Штаны [12+].
08.25 Кунг-фу Панда: Удивительные легенды [12+].
09.00 Дом-2. Lite [16+].
10.30 Битва экстрасенсов [16+].
11.30 «ПРЕКРАСНЫЕ СОЗДАНИЯ» [12+].
14.00 «УНИВЕР» [16+].
14.30, 15.00, 15.30, 16.00, 16.30, 17.00, 17.30, 18.00, 18.30, 19.00, 19.30 «ИНТЕРНЫ» [16+].
20.00 «САШАТАНЯ» [16+].
20.30 «ЧОП» [16+].
21.00 «САПОЖНИК» [16+].
23.00 Дом-2. Город любви [16+].
00.00 Дом-2. После заката [16+].
01.00 «АРТУР. ИДЕАЛЬНЫЙ МИЛЛИОНЕР» [12+].
03.15 «ЗАЛОЖНИКИ» [16+].
04.05 «НИКИТА-3» [16+].
04.55 Супервеселый вечер [16+].
05.25 «НЕПРИГОДНЫЕ ДЛЯ СВИДАНИЯ» [16+].
05.50 Город гангстеров [16+].
06.45 Женская лига. Лучшее [16+].

ГТ / СТС

06.00, 02.30 Музыка на ГТ [18+].
06.30 Каспер, который живет под крышей [0+].
07.20, 08.00 Смешарики [0+].
07.30, 09.00, 13.30 6 кадров [16+].
08.05 Успеть за 24 часа [16+].
09.30 «МАРГОША» [16+].
10.30 Пока цветет папоротник [16+].
11.30 «ПЛАН НА ИГРУ» [12+].
14.00 Ералаш [0+].
14.20 Шоу «Уральских пельменей». «Союзы-аполлоны» [16+].
15.30, 19.00 «ВОРОНИНЫ» [16+].
16.30 Шоу «Уральских пельменей». «Красота спасет мымр» [16+].
18.00 «Уральские пельмени». «Все о бабушках» [16+].
18.30, 21.30 Новости.
18.50 Магистраль [12+].
20.00 «КУХНЯ» [12+].
22.00 «РОБОКОП-3» [16+].
00.00 «КУХНЯ» [16+].
00.30 «КАВАЛЕРЫ МОРСКОЙ ЗВЕЗДЫ» [16+].

ПЕРВЫЙ ЯРОСЛАВСКИЙ

06.30, 07.05, 07.35, 08.05, 08.35 Утро Ярославля [16+].
07.00, 07.30, 08.00, 08.30, 18.00 Новости [16+].
09.00, 17.05, 18.05 Отличный выбор [16+].
09.30 Самый лучший муж [16+].
11.30 «ДЖАМАЙКА» [16+].
12.30 «КРАСНЫЕ ОГНИ» [16+].
14.30, 00.30 Фильм [16+].
16.15 Мультфильмы [0+].
17.30 «ЛОГОВО ЛЬВА» [16+].
18.30 Похищение бомбы [16+].
19.00, 22.00, 00.00 День в событиях [16+].
19.20, 21.00 День в событиях. Криминал [16+].
19.30 Территория женщин [16+].
20.00 Свадебный переполох: Игорь Николаев и Юлия Проскурякова [16+].
21.05 «ЗАЩИТНИЦА» [16+].
22.30 «ПОГОВОРИ СО МНОЙ О ЛЮБВИ» [16+].
23.30 Танки. Рожденные в России [16+].

ВТОРНИК, 21 ИЮЛЯ

ПЕРВЫЙ

05.00 Телеканал «Доброе утро».
09.00, 03.00 Новости.
09.15 Контрольная закупка.
09.45 Жить здорово! [12+].
10.55 Модный приговор.
12.00, 15.00 Новости.
12.40, 21.35 «ВЕТРЕНАЯ ЖЕНЩИНА» [16+].
14.30 Без свидетелей [16+].
15.10 Мужское : Женское [16+].
17.00 Наедине со всеми [16+].
18.00 Вечерние новости.
18.45 Давай поженимся! [16+].
19.50 Пусть говорят [16+].
21.00 Время.
23.15 «НА ЗОВ СКОРБИ» [16+].
01.15 «ТЫ И Я» [12+].
03.05 «ЛУЧШИЕ ПЛАНЫ» [16+].

РОССИЯ 1

05.00, 09.15 Утро России.
09.00, 11.00, 14.00, 17.00, 17.30, 20.00 Вести.
10.00 О самом главном.
11.35, 14.30, 17.10, 19.35 Местное время.
11.55 «ТАЙНЫ СЛЕДСТВИЯ» [12+].
12.55 Особый случай [12+].
14.50 Вести. Дежурная часть.
15.00 «МАРЬИНА РОЩА» [12+].
18.15 Прямой эфир. [12+].
20.50 Спокойной ночи, малыши!
21.00 «ЧУЖОЕ ГНЕЗДО» [12+].
23.50 «ДВЕНАДЦАТЬ СТУЛЬЕВ»
03.10 Провал Канариса [12+].
04.10 Комната смеха

РОССИЯ 2

06.30 Панорама дня. Live.
08.30, 22.05 «ЗАПИСКИ ЭКСПЕДИТОРА ТАЙНОЙ КАНЦЕЛЯРИИ-2» [16+].
10.10, 00.10 Эволюция.
11.45, 23.50 Большой спорт.
12.05 «ЛЕКТОР» [16+].
15.30 24 кадра [16+].
16.00 Создать Группу А. Уфимские оборотни» [16+].
17.45 «ПРИКАЗАНО УНИЧТОЖИТЬ! ОПЕРАЦИЯ: КИТАЙСКАЯ ШКАТУЛКА» [16+].
21.10 Кузькина мать. Итоги. БАМ - молодец!
01.45 Моя рыбалка.
01.55 Диалоги о рыбалке.
02.25 Язь против еды.
02.50 Профессиональный бокс.
04.55 «ПОЗЫВНОЙ «СТАЯ» [16+].

РОССИЯ К

06.30 Евроньюс.
10.00, 15.00, 19.00, 23.00 Новости культуры.
10.15 Наблюдатель.
11.15 «КАТЬКА - БУМАЖНЫЙ РАНЕТ».
12.35, 18.40, 20.35, 00.30 Мировые сокровища культуры.
12.55 Туркмены в России.
13.25 «СЕВЕРНЫЙ ВАРИАНТ».
14.50 Дэвид Ливингстон
15.10 Авторская программа Натальи Крымовой.
16.10, 01.55 Полиглот.
16.55 Иоганн Вольфганг Гете.
17.05 Борис Бибиков и Ольга Пыжова. Мастер и Мирандолина.
17.45 Шедевры эпохи романтизма. Час Шуберта. Владимир Спиваков и Николай Луганский.
19.15 Жизнь замечательных идей. Принтер для трансплантолога.
19.45 Спокойной ночи, малыши!
19.55 К 80-летию со дня рождения Лилианы Алешниковой. Больше, чем любовь.
20.50 Абсолютный слух.
21.35 Рассекреченная история.
22.00 Лауреаты премии ТЭФИ-2015. Наблюдатель. Лучшее.
23.15 Худсовет.
23.20 «УЗНИК ЗАМКА ИФ».
00.45 Г. Малер. Симфония №5. Валерий Гергиев и Симфонический оркестр. Мариинского театра.

НТВ

06.00 Солнечно. Без осадков [12+].
08.10 «ВОЗВРАЩЕНИЕ МУХТАРА» [16+].
10.00, 13.00, 16.00, 19.00, 23.30 Сегодня.
10.20 «ДОРОЖНЫЙ ПАТРУЛЬ» [16+].
12.00 Суд присяжных [16+].
13.20 Суд присяжных. Окончательный вердикт [16+].
14.30 Обзор. Чрезвычайное происшествие.
15.00, 16.20 «МОСКВА. ТРИ ВОКЗАЛА» [16+].
19.40 «ОДИССЕЯ СЫЩИКА ГУРОВА» [16+].
21.30 «ШЕФ» [16+].
23.50 «ЗАКОН И ПОРЯДОК» [18+].
01.45 Как на духу [16+].
02.45 Дикий мир [0+].
03.10 «ГОРОД СОБЛАЗНОВ» [16+].
04.55 Все будет хорошо! [16+].

5 ПЯТЫЙ

06.00, 10.00, 12.00, 15.30, 18.30, 22.00 Сейчас.
06.10 Утро на «5» [6+].
09.30 Место происшествия
10.30, 11.40, 12.30, 13.25, 14.25 «СТАНИЦА» [16+].
16.00, 02.00 «ВЫСОТА 89» [16+].
19.00 «ДЕТЕКТИВЫ. ОПАСНОЕ НАСЛЕДСТВО» [16+].
19.40 «ДЕТЕКТИВЫ. ПОСЛЕДНЯЯ КАПЛЯ» [16+].
20.20 «СЛЕД. АНАТОМИЯ ПО ГЛЮКУ» [16+].
21.15 «СЛЕД. ВОСКРЕСНЫЕ ШАШЛЫКИ» [16+].
22.25 «СЛЕД. ИКАР» [16+].
23.15 «СЛЕД. ДЕТИ ПОДЗЕМЕЛЬЯ» [16+].
00.00 «МОЛОДАЯ ЖЕНА» [12+].
04.15 «ЗАБУДЬТЕ СЛОВО «СМЕРТЬ» [12+].

ТНТ

07.00 Пингвины из «Мадагаскара» [12+].
07.30, 07.55 Губка Боб Квадратные Штаны [12+].
08.25 Кунг-фу Панда: Удивительные легенды [12+].
09.00 Дом-2. Lite [16+].
10.30 Битва экстрасенсов [16+].
11.30 «САПОЖНИК» [16+].
13.30, 14.00 «УНИВЕР» [16+].
14.30, 15.00, 15.30, 16.00, 16.30, 17.00, 17.30, 18.00, 18.30, 19.00, 19.30 «РЕАЛЬНЫЕ ПАЦАНЫ» [16+].
20.00 «САШАТАНЯ» [16+].
20.30 «ЧОП» [16+].
21.00 «МРАЧНЫЕ ТЕНИ» [16+].
23.10 Дом-2. Город любви [16+].
00.10 Дом-2. После заката [16+].
01.10 «ДЕННИС-МУЧИТЕЛЬ» [12+].
03.05 «ПРИГОРОД» [16+].
03.30 «ВЫЖИТЬ С ДЖЕКОМ» [16+].
03.55 «НИКИТА-3» [16+].
04.45 Супервеселый вечер [16+].
05.15 «НЕПРИГОДНЫЕ ДЛЯ СВИДАНИЯ» [16+].
05.45 Город гангстеров [16+].
06.40 Женская лига. Лучшее [16+].

ГТ / СТС

06.00, 02.30 Музыка на ГТ [18+].
06.30 Каспер, который живет под крышей [0+].
07.00, 09.00, 18.30, 21.30 Новости.
07.20, 08.00 Смешарики [0+].
07.30, 13.30 6 кадров [16+].
08.05 Успеть за 24 часа [16+].
09.30 «МАРГОША» [16+].
10.30 Пока цветет папоротник [16+].
11.30 «РОБОКОП-3» [16+].
14.00 Ералаш [0+].
14.20, 19.00 «ВОРОНИНЫ» [16+].
16.50 Шоу «Уральских пельменей». «День смешного Валентина» [16+].
18.00 «Уральские пельмени». «Семейное» [16+].
18.50 То, что нужно [12+].
20.00 «КУХНЯ» [12+].
22.00 «ПАТРУЛЬ ВРЕМЕНИ» [16+].
23.45 Даешь молодежь! [16+].
00.00 «КУХНЯ» [16+].
00.30 «КАВАЛЕРЫ МОРСКОЙ ЗВЕЗДЫ» [16+].

ПЕРВЫЙ ЯРОСЛАВСКИЙ

06.30, 07.05, 07.35, 08.05, 08.35 Утро Ярославля [16+].
07.00, 07.30, 08.00, 08.30, 18.00 Новости [16+].
09.00, 17.05, 18.05 Отличный выбор [16+].
09.30 Лиза Алерт [16+].
10.00, 21.05 «ЗАЩИТНИЦА» [16+].
11.00, 19.00, 22.00, 00.00 День в событиях [16+].
11.30 «ДЖАМАЙКА» [16+].
12.30, 17.30 «ЛОГОВО ЛЬВА» [16+].
13.00 Алхимия любви [16+].
14.00, 00.30 «ГАРДЕМАРИНЫ, ВПЕРЕД!» [16+].
15.30 «НЕЗАБУДКИ» [16+].
16.30 Мультфильмы [0+].
18.30 Похищение бомбы [16+].
19.20, 21.00 День в событиях. Криминал [16+].
19.30, 23.30 Авторская программа [16+].
20.00 Страсти по Арктике. Тайна трех капитанов [16+].
22.30 «ПОГОВОРИ СО МНОЙ О ЛЮБВИ» [16+].

СРЕДА, 22 ИЮЛЯ

ПЕРВЫЙ

05.00 Телеканал «Доброе утро».
09.00, 03.00 Новости.
09.15 Контрольная закупка.
09.45 Жить здорово! [12+].
10.55 Модный приговор.
12.00, 15.00 Новости.
12.40, 21.35 «ВЕТРЕНАЯ ЖЕНЩИНА» [16+].
14.30 Без свидетелей [16+].
15.10 Мужское : Женское [16+].
17.00 Наедине со всеми [16+].
18.00 Вечерние новости
18.45 Давай поженимся! [16+].
19.50 Пусть говорят [16+].
21.00 Время.
23.15 «НА ЗОВ СКОРБИ» [16+].
01.25, 03.05 «Я, СНОВА Я И ИРЭН» [16+].
03.40 Модный приговор.

РОССИЯ 1

05.00, 09.15 Утро России.
09.00, 11.00, 14.00, 17.00, 17.30, 20.00 Вести.
10.00 О самом главном.
11.35, 14.30, 17.10, 19.35 Местное время.
11.55 «ТАЙНЫ СЛЕДСТВИЯ» [12+].
12.55 Особый случай. [12+].
14.50 Вести. Дежурная часть.
15.00 «МАРЬИНА РОЩА» [12+].
18.15 Прямой эфир [12+].
20.50 Спокойной ночи, малыши!
21.00 «ЧУЖОЕ ГНЕЗДО» [12+].
23.50 «ДЕТИ КАК ДЕТИ».
01.20 «ПРЯЧЬСЯ» [16+].
03.00 Инженер Шухов. Универсальный гений.
04.00 Комната смеха.

РОССИЯ 2

06.30 Панорама дня. Live.
08.30, 22.05 «ЗАПИСКИ ЭКСПЕДИТОРА ТАЙНОЙ КАНЦЕЛЯРИИ-2» [16+].
10.10, 00.10 Эволюция.
11.45, 23.50 Большой спорт.
12.05 «ПРИКАЗАНО УНИЧТОЖИТЬ! ОПЕРАЦИЯ: КИТАЙСКАЯ ШКАТУЛКА» [16+].
15.30 Полигон. Огнеметы.
16.05 Создать Группу А. Красная камера [16+].
16.55 Создать Группу А. Пуля для именинника [16+].
17.50 «ОХОТА НА ПИРАНЬЮ» [16+].
21.10 Кузькина мать. Итоги. На вечной мерзлоте.
01.40 Рейтинг Баженова. Война миров [16+].
02.40 Профессиональный бокс. Александр Устинов против Трэвиса Уокера.
04.50 «ПОЗЫВНОЙ «СТАЯ» [16+].

РОССИЯ К

06.30 Евроньюс.
10.00, 15.00, 19.00, 23.00 Новости культуры.
10.15 Наблюдатель.
11.15 «ПРОСТИТУТКА (УБИТАЯ ЖИЗНЬЮ)».
12.25 Сергей Баневич. Современник своего детства.
12.55 Лезгины из Дербента.
13.25, 23.20 «УЗНИК ЗАМКА ИФ».
14.30 «РУССКАЯ ВЕРФЬ».
15.10 Авторская программа Натальи Крымовой.
15.50, 20.35 Мировые сокровища культуры.
16.10, 01.55 Полиглот.
16.55 Шарль Перро.
17.05 Больше, чем любовь.
17.45 Шедевры эпохи романтизма. Р. Шуман. Симфония №1 «Весенняя». Юрий Симонов и Академический симфонический оркестр Московской филармонии.
18.20 Михаил Ларионов. Когда восходит полунощное солнце.
19.15 Жизнь замечательных идей. Теория зашиты.
19.45 Спокойной ночи, малыши!
19.55 85 лет со дня рождения Юрия Карякина. Цитаты из жизни
20.50 Абсолютный слух.
21.35 Рассекреченная история.
22.00 Лауреаты премии ТЭФИ-2015. Наблюдатель. Лучшее.
23.15 Худсовет.
00.30 Генерал Рощин, муж Маргариты.
01.20 Р. Шуман. Симфония №1 «Весенняя». Юрий Симонов и Академический симфонический оркестр Московской филармонии.

НТВ

06.00 Солнечно. Без осадков [12+].
08.10 «ВОЗВРАЩЕНИЕ МУХТАРА» [16+].
10.00, 13.00, 16.00, 19.00, 23.30 Сегодня.
10.20 «ДОРОЖНЫЙ ПАТРУЛЬ» [16+].
12.00 Суд присяжных [16+].
13.20 Суд присяжных. Окончательный вердикт [16+].
14.30 Обзор. Чрезвычайное происшествие.
15.00, 16.20 «МОСКВА. ТРИ ВОКЗАЛА» [16+].
19.40 «ОДИССЕЯ СЫЩИКА ГУРОВА» [16+].
21.30 «ШЕФ» [16+].
23.50 «ЗАКОН И ПОРЯДОК» [18+].
01.50 Квартирный вопрос [0+].
02.50 Дикий мир [0+].
03.05 «ГОРОД СОБЛАЗНОВ» [16+].
04.55 Все будет хорошо! [16+].

5 ПЯТЫЙ

06.00, 10.00, 12.00, 15.30, 18.30, 22.00 Сейчас.
06.10 Утро на «5» [6+].
09.30 Место происшествия.
10.30, 11.55, 12.30, 02.35, 03.55 «ГОСУДАРСТВЕННАЯ ГРАНИЦА» [12+].
13.50, 15.10, 16.00, 16.55, 04.55 «ГОСУДАРСТВЕННАЯ ГРАНИЦА» [12+].
19.00 «ДЕТЕКТИВЫ. БАБЬЕ ЦАРСТВО» [16+].
19.40 «ДЕТЕКТИВЫ. ХОЗЯЙСКИЕ ТАЙНЫ» [16+].
20.20 «СЛЕД. ЖЕНСКАЯ СОЛИДАРНОСТЬ» [16+].
21.10 «СЛЕД. НОВАЯ ЖИЗНЬ» [16+].
22.25 «СЛЕД. КОЛДУН» [16+].
23.10 «СЛЕД. ОБСТОЯТЕЛЬСТВА» [16+].
00.00 «СТАРЫЕ КЛЯЧИ» [12+].

ТНТ

07.00 Пингвины из «Мадагаскара» [12+].
07.30, 07.55 Губка Боб Квадратные Штаны [12+].
08.25 Кунг-фу Панда: Удивительные легенды [12+].
09.00 Дом-2. Lite [16+].
10.30 Битва экстрасенсов [16+].
11.30 «МРАЧНЫЕ ТЕНИ» [16+].
14.00 «УНИВЕР» [16+].
14.30, 15.00, 15.30, 16.00, 16.30, 17.00, 17.30, 18.00, 18.30, 19.00, 19.30 «УНИВЕР. НОВАЯ ОБЩАГА» [16+].
20.00 «САШАТАНЯ» [16+].
20.30 «ЧОП» [16+].
21.00 «ЗОЛОТО ДУРАКОВ» [16+].
23.10 Дом-2. Город любви [16+].
00.10 Дом-2. После заката [16+].
01.10 «УИЛЛАРД» [16+].
03.05 «ПРИГОРОД» [16+].
03.35 «ВЫЖИТЬ С ДЖЕКОМ» [16+].
04.00 «НИКИТА-3» [16+].
04.50 Супервеселый вечер [16+].
05.20 «НЕПРИГОДНЫЕ ДЛЯ СВИДАНИЯ» [16+].
05.45 Город гангстеров [16+].
06.45 Женская лига. Лучшее [16+].

ГТ / СТС

06.00, 02.30 Музыка на ГТ [18+].
06.30 Каспер, который живет под крышей [0+].
07.00, 09.00, 18.30, 21.30 Новости.
07.20, 08.00 Смешарики [0+].
07.30, 13.30 6 кадров [16+].
08.05 Успеть за 24 часа [16+].
09.30 «МАРГОША» [16+].
10.30, 02.15 Пока цветет папоротник [16+].
11.30 «ПАТРУЛЬ ВРЕМЕНИ» [16+].
13.15, 14.00 Ералаш [0+].
14.05, 19.00 «ВОРОНИНЫ» [16+].
16.35 Шоу «Уральских пельменей». «Зэ бэд» [16+].
18.00 «Уральские пельмени». «О врачах» [16+].
18.50 Рожденный в 75-м. К 40-летию Фрунзенского района.
20.00 «КУХНЯ» [12+].
22.00 «ДЖЕК РАЙАН. ТЕОРИЯ ХАОСА» [12+].
00.00 «КУХНЯ» [16+].
00.00, 03.15 Даешь молодежь! [16+].
00.30 «КАВАЛЕРЫ МОРСКОЙ ЗВЕЗДЫ» [16+].
00.30 «Большая разница» [12+]. Шоу пародий.
03.45 «РОМЕО И ДЖУЛЬЕТТА» [12+].

ПЕРВЫЙ ЯРОСЛАВСКИЙ

06.30, 07.05, 07.35, 08.05, 08.35 Утро Ярославля [16+].
07.00, 07.30, 08.00, 08.30, 18.00 Новости [16+].
09.00, 17.05, 18.05 Отличный выбор [16+].
09.30 Авторская программа [16+].
10.00, 21.05 «ЗАЩИТНИЦА» [16+].
11.00, 19.00, 22.00, 00.00 День в событиях [16+].
11.30 «ДЖАМАЙКА» [16+].
12.30, 17.30 «ЛОГОВО ЛЬВА» [16+].
13.00 Страсти по Арктике. Тайна трех капитанов [16+].
14.00, 00.30 «ГАРДЕМАРИНЫ, ВПЕРЕД!» [16+].
15.30 «НЕЗАБУДКИ» [16+].
16.30 Мультфильмы [0+].
18.30 Похищение бомбы [16+].
19.20, 21.00 День в событиях. Криминал [16+].
19.30, 23.30 Жилье мое [16+].
20.00 Непокоренные [16+].
22.30 «ПОГОВОРИ СО МНОЙ О ЛЮБВИ» [16+].

11 и 12 июня на аэродроме Карачиха проходил международный семейный фестиваль технических видов спорта «TexnoSport».

ФЕСТИВАЛЬ «TEXNOSPORT» ОБЪЕДИНИЛ ВСЕХ ЛЮБИТЕЛЕЙ ЭКСТРИМА

Подобный фестиваль проводится под Ярославлем уже второй раз совместно с ДОСААФ России. Его инициатором стала федерация самолетного спорта Ярославской области. Это уникальное мероприятие, собравшее под своим крылом любителей экстремальных видов спорта, поклонников скорости, высоты, бесстрашных автогонщиков, пилотов, парашютистов, радиолюбителей, конструкторов. В нем приняли участие представители федераций самолетного и вертолетного спорта России, автомодельного спорта, самолетного спорта Ярославской области, федерации воздухоплавания, а также нетрадиционных спортивных клубов и отделений ДОСААФ. В этом году фестиваль впервые приобрел статус международного, на нем присутствовали делегации из болгарских городов Бургаса и Добрича, а также гости из Греции. Администрация Ярославского района оказала самую активную помощь в проведении этого фестиваля, предоставив всю необходимую технику и обеспечив порядок во время его проведения.

Мероприятие обещало быть зрелищным и насыщенным, поэтому в субботнее утро народ дружно стекался на поле аэродрома. Вход для детей был бесплатным, так как фестиваль был организован с целью патриотического воспитания молодежи и популяризации технических видов спорта.

Торжественное открытие этого мероприятия началось с поднятия флагов России, ДОСААФ России, флага фестиваля. Гостей приветствовали губернатор Сергей Ястребов и председатель ЦК ДОСААФ России Александр Петрович Колмаков. Почетными гостями фестиваля стали абсолютные чемпионы России по авторалли Алексей Петров и Андрей Верещагин, Герой России Алексей Чагин, чемпион мира по авиамодельному спорту Николай Ломов, чемпион России по снегоходному кроссу Денис Рязанцев и другие известные спортсмены.

Ярким моментом открытия фестиваля стало развертывание копии знамени Победы площадью 100 квадратных метров, произведенного представителями отделения ДОСААФ России Владимирской области. Это знамя было развернуто 9 мая 2015 года в Берлине перед Рейхстагом.

Звучали патриотические песни. Лауреат патриотической песни Артем Киселев исполнил песню «Виват Россия!».

Гостей фестиваля ожидало в этот день множество сюрпризов. Начался фестиваль с выступления участников клубов восточных единоборств, в том числе воспитанников клуба «Атака». После этого состоялись показательные выступления спортсменов автомодельного спорта, показавших в работе радиоуправляемые модели «Багги», и авиамодельного спорта, представивших зрителям модели с электрическим двигателем. Воспитанники авиамодельного клуба «Мастер» показали в работе собранные своими руками копии самолетов и радиоуправляемые модели гоночных самолетов. Копии пилотажных самолетов выполнили высший пилотаж и показали кордовые бои. Гость фестиваля из Вологды Евгений Игнатьев совершил пилотаж на Як-55. Его крылатая машина выполняла самые сложные трюки, зависая меньше чем в метре над землей в вертикальном положении.

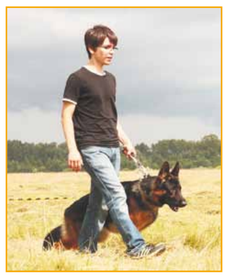

ЗА ДВА ДНЯ ФЕСТИВАЛЬ ПОСЕТИЛО ОКОЛО 10 ТЫСЯЧ ЧЕЛОВЕК

▼ Татьяна Хохлова и Сергей Ястребов

Захватывающим зрелищем стали трюки на мотоциклах на ограниченном пространстве – стан-шоу. Мотоциклисты сами организовали трассу, буквально напичканную различного рода препятствиями и трамплинами. Мотоциклисты лихо преодолевали эти препятствия на огромной скорости. Не менее зрелищными стали гонки на мотоциклах под названием эндуро-кросс и триал, которые показали зрителям спортсмены мотоклуба «Яр Мото». Вслед за этим состоялись показательные выступления спортсменов по мотокроссу СТК «Атлант» ДОСААФ России.

В мотогонках участвовали мастер спорта Денис Рязанцев – шестикратный чемпион России, мастер спорта Сергей Юферов – двукратный чемпион России, и другие мотогонщики. Участники клуба «Мото 4х4» совершили гонки на квадроциклах по трассе с препятствиями. Зрелищными и захватывающими стали соревнования автолюбителей в ювелирном вождении, где бесстрашные автогонщики на собственных автомобилях выписывали крутые виражи. В спринте на автодроме приняли участие спортивные клубы СТК«Мотор» и автоклуб «Единство». Глядя на автогонки, вспоминались слова песни «На крутых поворотах машину бросает в кювет, снова дух замирает, но прекрасней профессии нет…»

Жарко в тот день было не только на земле, но и в небе. Здесь совершались полеты малой авиации, выступления планеристов, высший пилотаж группы «ЧелАвиа». Пилотажная группа в составе Владимира Ильинского и Эдуарда Емельянова на самолете-буксировщике АН-2 поднимали в небо на высоту 1200 метров планер, после чего тот самостоятельно парил в небе за счет потоков воздуха.

Парашютисты Ярославского аэроклуба выполнили прекрасную зрелищную программу. В числе смелых были Сергей Каретин, рекордсмен России и Европы в классе «Большие формации», кандидат в мастера спорта Елена Головщикова, Константин Фоминых, Сергей Карамышев, Юлия Ручина и другие. Трудно было не залюбоваться на бесстрашных парашютистов, выполнявших прыжки на точность приземления. Один за другим расцветали в небе яркие паруса. Завораживающим зрелищем стали прыжки парашютистов из Коломны с флагами и прыжки в тандеме. Парашютисты выстраивали в воздухе пирамиду.

На фестивале «TexnoSport» была организована выставка авиатехники, авто-, авиа- и судомоделей, а также мототехники, картов и спортивных автомобилей. Их можно было не только посмотреть, но и потрогать, сфотографироваться рядом с ними. Рыбинская СДЮШОР по морскому многоборью привезла на фестиваль морскую шлюпку ЯЛ-6, использующую как спасательную, на этих шлюпках ребята ходят в походы по Рыбинскому морю. Клуб «Берегись автомобиля», совершающий автопробег по России, представил на фестивале выставку ретроавтомобилей Горьковского автозавода имени Сталина. Знаменитые автомобили ГАЗ использовались в военные и послевоенные годы. С одного из автомобилей из установки «Катюша» был произведен последний выстрел по Рейхстагу.

ПЛАНИРУЕТСЯ СДЕЛАТЬ ФЕСТИВАЛЬ ТРАДИЦИОННЫМ, ТАК КАК ОН ПРИЗВАН СПОСОБСТВОВАТЬ РАЗВИТИЮ АКТИВНОГО И ПОЗНАВАТЕЛЬНОГО ОТДЫХА В ЯРОСЛАВСКОМ РЕГИОНЕ.

Руководитель поискового отряда «Высота 274,5» Анатолий Ефимович Зайцев привез на фестиваль технических видов спорта коллекцию из своего частного музея: оружие времен Великой Отечественной войны, карабины, гранатометы, лопатки, пробитую каску, снаряды, одежду, документы . Все эти экспонаты были выкопаны из земли в Курской области участниками поискового отряда.

Юные участники фестиваля с удовольствием приняли участие в конкурсе бумажных самолетиков на дальность, высоту, оригинальность конструкции. Этот конкурс был организован специалистами управления культуры ЯМР. В ходе проведения фестиваля для детей работала интерактивная зона с подвижными веселыми конкурсами и изготовлением сувениров своими руками. Юные участники фестиваля смогли сыграть партию в шашки и шахматы, принять участие в конкурсе на быстроту сборки из металлического конструктора машинки, самолета, мотоцикла.

В завершение первого дня фестиваля был проведен розыгрыш полета на самолете по номеру входного билета. Самые смелые и отчаянные участники фестиваля смогли подняться в воздух и увидеть Ярославль и его окрестности с борта легкомоторной «Сиерры». Участники федерации самолетного спорта Ярославской области подготовили рассказ о Ярославии на русском, английском и французском языках. Также на фестивале можно было совершить прыжок с парашютом в тандеме с опытным инструктором.

Второй день фестиваля был посвящен 70-летию Победы в Великой Отечественной войне. К сожалению, из-за плохой погоды самолетам не удалось подняться в небо. В этот день на фестиваль были приглашены ветераны Великой Отечественной войны и их семьи. Как и в первый день, во второй день фестиваля была организована разнообразная детская программа. Закончился фестиваль вручением благодарностей и призов участникам и клубам.

По мнению многих, фестиваль технических видов спорта стал одним из самых ярких и запоминающихся событий на Ярославской земле за последнее время. За два дня его посетило около 10 тысяч человек. Планируется сделать его традиционным, так как данный фестиваль призван способствовать развитию активного и познавательного отдыха в Ярославском регионе.

Елена БАЛДИНА
Фото Ирины ШТОЛЬБЫ

ЧЕТВЕРГ, 23 ИЮЛЯ

ПЕРВЫЙ

05.00 Телеканал «Доброе утро».
09.00, 03.00 Новости.
09.15 Контрольная закупка.
09.45 Жить здорово! [12+].
10.55 Модный приговор.
12.00, 15.00 Новости.
12.40, 21.35 «ВЕТРЕНАЯ ЖЕНЩИНА» [16+].
14.30 Без свидетелей [16+].
15.10 Мужское : Женское [16+].
17.00 Наедине со всеми [16+].
18.00 Вечерние новости.
18.45 Давай поженимся! [16+].
19.50 Пусть говорят [16+].
21.00 Время.
23.20 «НА ЗОВ СКОРБИ» [16+].
01.20, 03.05 «НОКДАУН» [16+].
04.00 Мужское : Женское [16+].

РОССИЯ 1

05.00, 09.15 Утро России.
09.00, 11.00, 14.00, 17.00, 17.30, 20.00 Вести.
10.00 О самом главном.
11.35, 14.30, 17.10, 19.35 Местное время.
11.55 «ТАЙНЫ СЛЕДСТВИЯ» [12+].
12.55 Особый случай [12+].
14.50 Вести. Дежурная часть.
15.00 «МАРЬИНА РОЩА» [12+].
18.15 Прямой эфир [12+].
20.50 Спокойной ночи, малыши!
21.00 «ЧУЖОЕ ГНЕЗДО» [12+].
23.50 «НЕ БОЙСЯ, Я С ТОБОЙ!»
03.00 Русская Аляска. Продано! Тайна сделки [12+].
04.05 Комната смеха.

РОССИЯ 2

06.30 Панорама дня. Live.
08.30, 22.05 «ЗАПИСКИ ЭКСПЕДИТОРА ТАЙНОЙ КАНЦЕЛЯРИИ-2» [16+].
10.10 Эволюция.
11.45, 23.50 Большой спорт.
12.05 «ТРИ ДНЯ ЛЕЙТЕНАНТА КРАВЦОВА» [16+].
15.35, 02.10 Полигон. Эшелон
16.05 Создать Группу А. ЧП в Желтой рыбе [16+].
17.00 Создать Группу А. Павшие и живые [16+].
17.50 «СЛЕД ПИРАНЬИ» [16+].
21.15 Кузькина мать. Итоги. Город-яд.
00.10 Эволюция [16+].
01.40 Полигон. Огнеметы.
02.40 Профессиональный бокс.
04.45 «ПОЗЫВНОЙ «СТАЯ» [16+].

РОССИЯ К

06.30 Евроньюс.
10.00, 15.00, 19.00, 23.00 Новости культуры.
10.15 Наблюдатель.
11.15 «КРУЖЕВА».
12.30 Пелешян. Кино. Жизнь.
12.55 Быть аварцем.
13.25, 23.20 «УЗНИК ЗАМКА ИФ».
14.30 «РУССКАЯ ВЕРФЬ».
15.10 Авторская программа Натальи Крымовой.
15.50, 17.50 Мировые сокровища культуры.
16.10, 01.55 Полиглот.
16.55 Антонио Сальери.
17.05 Цитаты из жизни. Юрий Карякин.
18.05 100 лет со дня рождения Михаила Матусовского. Романтика романса. Что так сердце растревожено...
19.15 Жизнь замечательных идей.
19.45 Спокойной ночи, малыши!
19.55 Генерал Рощин, муж Маргариты.
20.50 Абсолютный слух.
21.35 Рассекреченная история.
22.00 Лауреаты премии ТЭФИ-2015. Наблюдатель. Лучшее.
23.15 Худсовет.
00.55 Затерянный мир закрытых городов.
01.35 П. Чайковский. «Размышление» и «Pezzo Capriccioso». Юрий Башмет и камерный ансамбль «Солисты Москвы».

НТВ

06.00 Солнечно. Без осадков [12+].
08.10 «ВОЗВРАЩЕНИЕ МУХТАРА» [16+].
10.00, 13.00, 16.00, 19.00, 23.30 Сегодня.
10.20 «ДОРОЖНЫЙ ПАТРУЛЬ» [16+].
12.00 Суд присяжных [16+].
13.20 Суд присяжных. Окончательный вердикт [16+].
14.30 Обзор. Чрезвычайное происшествие.
15.00, 16.20 «МОСКВА. ТРИ ВОКЗАЛА» [16+].
19.40 «ОДИССЕЯ СЫЩИКА ГУРОВА» [16+].
21.30 «ШЕФ» [16+].
23.50 «ЗАКОН И ПОРЯДОК» [18+].
01.50 Дачный ответ [0+].
02.50 Дикий мир [0+].
03.05 «ГОРОД СОБЛАЗНОВ» [16+].
04.55 Все будет хорошо! [16+].

5 ПЯТЫЙ

06.00, 10.00, 12.00, 15.30, 18.30, 22.00 Сейчас.
06.10 Утро на «5» [6+].
09.30 Место происшествия.
10.30, 12.30, 13.50, 15.20, 16.00, 17.10, 01.20, 02.20, 03.15, 04.10, 05.05 «ГОСУДАРСТВЕННАЯ ГРАНИЦА» [12+].
19.00 «ДЕТЕКТИВЫ. БЛОНДИНКА В СЕРЕБРИСТОМ ПЛАЩЕ» [16+].
19.40 «ДЕТЕКТИВЫ. МАЛЬЧИШНИК» [16+].
20.20 «СЛЕД. ЗОНА» [16+].
21.10 «СЛЕД. НАПРАСНАЯ ЖЕРТВА» [16+].
22.25 «СЛЕД. КРАСОТА» [16+].
23.10 «СЛЕД. ОШИБКА ПРОКУРОРА» [16+].
00.00 «ВЕЧЕРА НА ХУТОРЕ БЛИЗ ДИКАНЬКИ» [12+].

ТНТ

07.00 Пингвины из «Мадагаскара» [12+].
07.30, 07.55 Губка Боб Квадратные Штаны [12+].
08.25 Кунг-фу Панда: Удивительные легенды [12+].
09.00 Дом-2. Lite [16+].
10.30 Битва экстрасенсов [16+].
11.30 «ЗОЛОТО ДУРАКОВ» [16+].
14.00 «УНИВЕР» [16+].
14.30, 15.00, 15.30, 16.00, 16.30, 17.00, 17.30, 18.00, 18.30, 19.00, 19.30 «ДРУЖБА НАРОДОВ» [16+].
20.00 «САШАТАНЯ» [16+].
20.30 «ЧОП» [16+].
21.00 «НАПРЯГИ ИЗВИЛИНЫ» [16+].
23.05 Дом-2. Город любви [16+].
00.05 Дом-2. После заката [16+].
01.05 «ДНЕВНИК ПАМЯТИ» [12+].
03.30 ТНТ-Club [16+].
03.35 «ПРИГОРОД» [16+].
04.00 «ВЫЖИТЬ С ДЖЕКОМ» [16+].
04.30 «НИКИТА-3» [16+].
05.20 Супервеселый вечер [16+].
05.45 «НЕПРИГОДНЫЕ ДЛЯ СВИДАНИЯ» [16+].
06.15 «ЖЕНСКАЯ ЛИГА» [16+].

ГТ / СТС

06.00, 02.30 Музыка на ГТ [18+].
06.30 Каспер, который живет под крышей [0+].
07.00, 09.00, 18.30, 21.30 Новости.
07.20, 08.00 Смешарики [0+].
07.30, 13.30 6 кадров [16+].
08.05 Успеть за 24 часа [16+].
09.30 «МАРГОША» [16+].
10.30, 02.15 Пока цветет папоротник [16+].
11.30 «ДЖЕК РАЙАН. ТЕОРИЯ ХАОСА» [12+].
14.00 Ералаш [0+].
14.10, 19.00 «ВОРОНИНЫ» [16+].
16.40 Шоу «Уральских пельменей». «Нано-концерт, на!» [16+].
18.00 «Уральские пельмени». «О полиции» [16+].
20.00 «КУХНЯ» [12+].
22.00 «КОСТОЛОМ» [16+].
00.00, 03.15 Даешь молодежь! [16+].
00.00 «КУХНЯ» [16+].
00.30 «Большая разница» [12+]. Шоу пародий.
00.30 «КАВАЛЕРЫ МОРСКОЙ ЗВЕЗДЫ» [16+].

ПЕРВЫЙ ЯРОСЛАВСКИЙ

06.30, 07.05, 07.35, 08.05, 08.35 Утро Ярославля [16+].
07.00, 07.30, 08.00, 08.30, 18.00 Новости [16+].
09.00, 17.05, 18.05 Отличный выбор [16+].
09.30 Жилье мое [16+].
10.00, 21.05 «ЗАЩИТНИЦА» [16+].
11.00, 19.00, 22.00, 00.00 День в событиях [16+].
11.30 «ДЖАМАЙКА» [16+].
12.30, 17.30 «ЛОГОВО ЛЬВА» [16+].
13.00 Непокоренные [16+].
14.00, 00.30 Гардемарины, вперед! [16+].
15.30 «НЕЗАБУДКИ» [16+].
16.30 Мультфильмы [0+].
18.30 Похищение бомбы [16+].
19.20, 21.00 День в событиях. Криминал [16+].
19.30 Лиза Алерт [16+].
20.00 Алхимия любви [16+].
20.45 Личные финансы [16+].
22.30 «ПОГОВОРИ СО МНОЙ О ЛЮБВИ» [16+].
23.30 Танки. Рожденные в России [16+].

ПЯТНИЦА, 24 ИЮЛЯ

ПЕРВЫЙ

05.00 Телеканал «Доброе утро».
09.00 Новости.
09.15 Контрольная закупка.
09.45 Жить здорово!» [12+].
10.55 Модный приговор.
12.00, 15.00 Новости.
12.40 «ВЕТРЕНАЯ ЖЕНЩИНА» [16+].
14.30 Без свидетелей [16+].
15.10 Мужское : Женское [16+].
17.00 Жди меня.
18.00 Вечерние новости.
18.45 Давай поженимся! [16+].
19.50 Поле чудес [16+].
21.00 Время.
21.30 Три аккорда [16+].
23.25 «БОББИ ФИШЕР ПРОТИВ ВСЕГО МИРА» [12+].
01.15 «ЦЕНА ИЗМЕНЫ»[16+].
03.15 «ГДЕ МОЯ ТАЧКА, ЧУВАК?» [16+].

РОССИЯ 1

05.00, 09.15 Утро России.
09.00, 11.00, 14.00, 17.00, 17.30, 20.00 Вести.
10.00 О самом главном.
11.35, 14.30, 17.10, 19.35 Местное время.
11.55 «ТАЙНЫ СЛЕДСТВИЯ» [12+].
12.55 Особый случай [12+].
14.50 Вести. Дежурная часть.
15.00 «МАРЬИНА РОЩА» [12+].
18.15 Прямой эфир [12+].
21.00 Церемония открытия чемпионата мира по водным видам спорта. Трансляция из Казани.
23.30 «ЛЮБОВЬ И НЕМНОГО ПЕРЦА» [12+].
01.30 Живой звук.
03.20 Горячая десятка [12+].
04.25 Семь нот для Безымянной высоты. Правда о подвиге [12+].
05.40 Вести. Дежурная часть.

РОССИЯ 2

06.30 Панорама дня. Live.
08.30 «КУРЬЕРСКИЙ ОСОБОЙ ВАЖНОСТИ» [16+].
10.45 Эволюция [16+].
11.45, 23.50 Большой спорт
12.05 «ОХОТА НА ПИРАНЬЮ» [16+].
15.25 «СЛЕД ПИРАНЬИ» [16+].
18.45 «ДРУЖИНА» [16+].
22.15 «22 МИНУТЫ» [16+].
00.10 Смешанные единоборства. Prime. Денис Гольцов (Россия) против Джеймса Максвини (Великобритания) [16+].
02.00 Эволюция.
03.25 За кадром. Азербайджан. Гобустан.
03.50 Неспокойной ночи. Стокгольм.
04.15 Профессиональный бокс. Александр Устинов против Трэвиса Уокера.

РОССИЯ К

06.30 Евроньюс.
10.00, 15.00, 19.00, 23.00 Новости культуры.
10.20 «БЕЛЫЙ ОРЕЛ».
11.40 Андреич.
12.15 Иностранное дело. Хозяйка Европы.
12.55 Под большим шатром голубых небес.
13.25 «УЗНИК ЗАМКА ИФ».
15.10 Звезда Казакевича.
15.50 Мировые сокровища культуры.
16.10 Затерянный мир закрытых городов.
16.50 Из коллекции телеканала «Культура». Большой джаз.
19.15 Смехоностальгия.
19.45, 01.55 Искатели. В поисках могилы Митридата.
20.30 «ЗА СПИЧКАМИ».
22.05 К 60-летию Василия Мищенко. Линия жизни.
23.15 Худсовет.
23.20 «Династия без грима». Авторский проект Эдварда Радзинского.
00.10 «НИКОЛЯ ЛЕ ФЛОК. ПРЕСТУПЛЕНИЕ В ОСОБНЯКЕ СЕН-ФЛОРАНТЕН» [16+].

НТВ

06.00 Солнечно. Без осадков [12+].
08.10 «ВОЗВРАЩЕНИЕ МУХТАРА» [16+].
10.00, 13.00, 16.00, 19.00 Сегодня.
10.20 «ДОРОЖНЫЙ ПАТРУЛЬ» [16+].
12.00 Суд присяжных [16+].
13.20 Суд присяжных. Окончательный вердикт [16+].
14.30 Обзор. Чрезвычайное происшествие.
15.00, 16.20 «МОСКВА. ТРИ ВОКЗАЛА» [16+].
19.40 «ОДИССЕЯ СЫЩИКА ГУРОВА» [16+].
23.30 Большое путешествие с Вадимом Такменевым [16+].
00.30 «ГРОМОЗЕКА» [16+].
02.35 Дикий мир [0+].
03.05 «ГОРОД СОБЛАЗНОВ» [16+].
05.00 Все будет хорошо! [16+].

5 ПЯТЫЙ

06.00, 10.00, 12.00, 15.30, 18.30 Сейчас.
06.10 Момент истины [16+].
07.00 Утро на «5» [6+].
09.30 Место происшествия.
10.30, 11.45, 12.30, 13.15, 14.30, 16.00, 17.15 «ГОСУДАРСТВЕННАЯ ГРАНИЦА» [12+].
19.00 «СЛЕД. ОБНАЖЕННАЯ МАХА» [16+].
19.45 «СЛЕД. КРАСОТА» [16+].
20.35 «СЛЕД. ПЯТИКОНЕЧНАЯ ЗВЕЗДА» [16+].
21.20 «СЛЕД. ЧЕЛОВЕК-ЛЕГЕНДА» [16+].
22.05 «СЛЕД. ЖЕНСКАЯ СОЛИДАРНОСТЬ» [16+].
22.55 «СЛЕД. ЗОНА» [16+].
23.40 «СЛЕД. ОХОТА НА ВЕДЬМ» [16+].
00.20 «СЛЕД. ВОСКРЕСНЫЕ ШАШЛЫКИ» [16+].
01.05 «СЛЕД. ВИРУС» [16+].
01.55 «ДЕТЕКТИВЫ. БАБЬЕ ЦАРСТВО» [16+].
02.40 «ДЕТЕКТИВЫ. ХОЗЯЙСКИЕ ТАЙНЫ» [16+].
03.20 «ДЕТЕКТИВЫ. МАЛЬЧИШНИК» [16+].
04.00 «ДЕТЕКТИВЫ. БЛОНДИНКА В СЕРЕБРИСТОМ ПЛАЩЕ» [16+].
04.40 «ДЕТЕКТИВЫ. РОКОВАЯ ОШИБКА» [16+].
05.15 «ДЕТЕКТИВЫ. ШАНТАЖ» [16+].

ТНТ

07.00, 08.25 Кунг-фу Панда: Удивительные легенды [12+].
07.30, 07.55 Губка Боб Квадратные Штаны [12+].
09.00 Дом-2. Lite [16+].
10.30 Школа ремонта [12+].
11.30 «НАПРЯГИ ИЗВИЛИНЫ» [16+].
13.40 Комеди клаб. Лучшее [16+].
14.00, 14.30, 15.00, 15.30, 16.00, 16.30, 17.00, 17.30, 18.00, 18.30, 19.00, 19.30 «УНИВЕР» [16+].
20.00 «САШАТАНЯ» [16+].
20.30 «ЧОП» [16+].
21.00 Комеди Клаб [16+].
22.00 Comedy Баттл. Последний сезон [16+].
23.00 Дом-2. Город любви [16+].
00.00 Дом-2. После заката [16+].
01.00 Не спать! [16+].
02.00 «НА ЖИВЦА» [16+].
04.20 «ИСТВИКСИЕ ВЕДЬМЫ» [16+].
06.45 Женская лига. Лучшее

ГТ / СТС

06.00 Музыка на ГТ [18+].
06.30 Каспер, который живет под крышей [0+].
07.00, 09.00, 18.30, 21.30 Новости.
07.20 Смешарики [0+].
07.30 Магистраль [12+].
07.40, 13.30 6 кадров [16+].
08.05 Успеть за 24 часа [16+].
09.30 «МАРГОША» [16+].
10.30 Пока цветет папоротник [16+].
11.30 «КОСТОЛОМ» [16+].
14.00 Ералаш [0+].
14.15 «ВОРОНИНЫ» [16+].
16.45 Шоу «Уральских пельменей». «Как я провел это» [16+].
18.00 «Уральские пельмени». «Свадебное» [16+].
19.00 «Уральские пельмени». «Детское» [16+].
19.30 «Уральские пельмени». «Собрание сказок» [16+].
20.00 Шоу «Уральских пельменей». «На Гоа бобра не ищут!» Часть I» [16+].
21.00 «Шоу «Уральских пельменей». «На Гоа бобра не ищут!» Часть II» [16+].
22.00 «Большой вопрос». Третий сезон [16+].
23.00 «СТРЕЛОК» [16+].
01.15 «СУПЕРТАНКЕР» [16+].

ПЕРВЫЙ ЯРОСЛАВСКИЙ

06.30, 07.05, 07.35, 08.05, 08.35 Утро Ярославля [16+].
07.00, 07.30, 08.00, 08.30, 18.00 Новости [16+].
09.00, 17.05, 18.05 Отличный выбор [16+].
09.30 Личные финансы [16+].
09.40 Euromaxx: окно в Европу [16+].
10.00 «ЗАЩИТНИЦА» [16+].
11.00, 19.00, 22.00, 00.00 День в событиях [16+].
11.30 «ДЖАМАЙКА» [16+].
12.30, 17.30 «ЛОГОВО ЛЬВА» [16+].
13.00 Свадебный переполох: Игорь Николаев и Юлия Проскурякова [16+].
14.00, 00.30 Гардемарины, вперед! [16+].
15.30 «НЕЗАБУДКИ» [16+].
16.30 Мультфильмы [0+].
18.30 Территория женщин [16+].
19.20, 21.00 День в событиях. Криминал [16+].
19.30 Одержимые [16+].
20.30, 21.05 История российского юмора [16+].
21.30, 22.30 «ПРОСТУШКА» [16+].

СУББОТА, 25 ИЮЛЯ

ПЕРВЫЙ

05.00, 06.10 «ВЕРБОВЩИК» [16+].
06.00 Новости.
06.55 «СЛУЖИЛИ ДВА ТОВАРИЩА» [12+].
08.45 Смешарики. Новые приключения .
09.00 Играй, гармонь любимая!
09.45 Слово пастыря.
10.00, 12.00, 17.45 Новости.
10.15 Смак [12+].
10.55 Владимир Высоцкий. Я не верю судьбе... [16+].
12.15 Идеальный ремонт.
13.10 «ЛИЧНАЯ ЖИЗНЬ СЛЕДОВАТЕЛЯ САВЕЛЬЕВА» [16+].
17.10 Угадай мелодию [12+].
18.00 Чемпионат мира по футболу 2018. Бросаем жребий! Прямой эфир.
20.00, 21.20 Коллекция Первого канала. ДОстояние РЕспублики: Владимир Высоцкий.
21.00 Время.
22.40 КВН. Премьер-лига [16+].
00.10 «РАЗВОД В БОЛЬШОМ ГОРОДЕ» [12+].
02.00 «СЕСТРИЧКИ БЭНГЕР» [16+].
03.50 Модный приговор.
04.50 Мужское : Женское [16+].

РОССИЯ 1

06.00 «УБИТЬ ШАКАЛА» [16+].
07.30 Сельское утро.
08.00, 11.00, 14.00, 20.00 Вести.
08.20, 11.20, 14.30 Местное время.
08.30 Планета собак.
09.05 Укротители звука [12+].
10.05 Конструктор русского калибра [12+].
11.30 Кулинарная звезда.
12.35, 14.40 «ЗОЛОТЫЕ НЕБЕСА» [12+].
15.10 Субботний вечер.
17.05 Улица Веселая [12+].
18.00 «ТЫ БУДЕШЬ МОЕЙ» [12+].
20.35 «ДОЧЬ ЗА ОТЦА» [12+].
00.30 «НАПРАСНАЯ ЖЕРТВА» [12+].
02.20 «ПОДМОСКОВНЫЕ ВЕЧЕРА» [16+].
04.15 Комната смеха.

РОССИЯ 2

06.30 Панорама дня. Live.
08.15 В мире животных.
08.45 «ЗЕМЛЯК» [16+].
11.45, 17.00, 18.40, 20.30 Большой спорт.
12.05 24 кадра [16+].
12.40 «ХРОНИКИ РИДДИКА» [16+].
14.55 Формула-1. Квалификация. Гран-при Венгрии.
16.05 ЧМ по водным видам спорта. Синхронные прыжки в воду. Вышка. Смешанные пары.
17.25 ЧМ по водным видам спорта. Синхронное плавание. Соло.
19.25 ЧМ по водным видам спорта. Синхронные прыжки в воду. Трамплин 3 м. Женщины.
20.50 «22 МИНУТЫ» [16+].
22.25 «ТРИ ДНЯ ЛЕЙТЕНАНТА КРАВЦОВА» [16+].
02.00 Иные. Ничего невозможного.
02.30 Человек мира. Выборг.
03.00 Смешанные единоборства. Ufc.
05.00 Профессиональный бокс. Руслан Чагаев против Франческо Пьянеты. Бой за звание чемпиона мира по версии WBA.

РОССИЯ К

06.30 Евроньюс.
10.00 Обыкновенный концерт с Эдуардом Эфировым.
10.35 «ЗА СПИЧКАМИ».
12.10 Ход к зрительному залу... Вячеслав Невинный.
12.50 Большая семья. Алена Яковлева.
13.45 Пряничный домик. На кокошнике играю...
14.15 Музыкальная кулинария. Венские Штраусы.
15.10 Концерт Государственного академического ансамбля народного танца им. Игоря Моисеева в Концертном зале имени П.И. Чайковского.
16.30 Больше, чем любовь.
17.10 Игра в бисер. Маленькие трагедии А.С. Пушкина.
17.50 «МАЛЕНЬКИЕ ТРАГЕДИИ».
21.35 Вспоминая Владимира Высоцкого. Монолог. Запись 1980 года.
22.40 Из коллекции телеканала «Культура». Большой джаз.
00.45 Тайная жизнь камышовок.
01.25 Слондайк.
01.55 Искатели. По следам сихиртя.

НТВ

06.05 «ПЛЯЖ» [16+].
08.00, 10.00, 13.00, 19.00 Сегодня.
08.20 Хорошо там, где мы есть! [0+].
08.50 Их нравы [0+].
09.25 Готовим с Алексеем Зиминым [0+].
10.20 Главная дорога [16+].
10.55 Поедем, поедим! [0+].
11.55 Квартирный вопрос [0+].
13.20 Своя игра [0+].
14.10 «МСТИТЕЛЬ» [16+].
18.00 Следствие вели... [16+].
19.20 Летнее центральное телевидение [16+].
20.00 Самые громкие русские сенсации [16+].
22.00 Ты не поверишь! [16+].
22.30 Хочу у ВИА Гру! [16+].
00.35 Сегодня. Вечер. Шоу [16+].
02.25 «РУССКИЙ ТИГР» [12+].
03.15 «ГОРОД СОБЛАЗНОВ» [16+].
05.05 Все будет хорошо! [16+].

5 ПЯТЫЙ

10.00, 18.30 Сейчас.
10.10 «СЛЕД. ОШИБКА ПРОКУРОРА» [16+].
11.00 «СЛЕД. НАПРАСНАЯ ЖЕРТВА» [16+].
11.55 «СЛЕД. ОБСТОЯТЕЛЬСТВА» [16+].
12.45 «СЛЕД. КОЛДУН» [16+].
13.35 «СЛЕД. НОВАЯ ЖИЗНЬ» [16+].
14.20 «СЛЕД. ДЕТИ ПОДЗЕМЕЛЬЯ» [16+].
15.15 «СЛЕД. ИКАР» [16+].
16.00 «СЛЕД. АНАТОМИЯ ПО ГЛЮКУ» [16+].
16.50 «СЛЕД. ПОДРУЖКИ» [16+].
17.40 «СЛЕД. АДВОКАТ» [16+].
19.00, 20.00, 20.55, 21.45, 22.40, 23.25, 00.20, 01.10 «СЛЕДОВАТЕЛЬ ПРОТАСОВ» [16+].
02.00, 03.05, 04.05, 05.00, 06.00 «ГОСУДАРСТВЕННАЯ ГРАНИЦА» [12+].

ТНТ

07.00 Comedy Club. Exclusive [16+].
07.35, 08.00, 08.30 Губка Боб Квадратные Штаны [12+].
09.00, 09.30 «ДЕФФЧОНКИ» [16+].
10.00 Дом-2. Lite [16+].
11.00 Школа ремонта [12+].
12.00 «САШАТАНЯ» [16+].
12.30, 00.30 Такое Кино! [16+].
13.00, 14.00, 15.00, 16.00, 17.00, 18.00 Комеди Клаб [16+].
19.00, 19.30 Комеди клаб. Лучшее [16+].
20.00 «ЛЕГО» [12+].
22.00 Комеди Клаб [16+].
23.00 Дом-2. Город любви [16+].
00.00 Дом-2. После заката [16+].
01.05 «БЕЛАЯ МГЛА» [16+].
03.05 «ШПИОНЫ, КАК МЫ» [12+].
05.05 «ПРИГОРОД» [16+].
05.40 Женская лига. Лучшее [16+].
06.00 Кунг-фу Панда: Удивительные легенды [12+].

ГТ / СТС

06.00, 02.40 Музыка на ГТ [18+].
06.30 Смешарики. Начало [0+].
07.55 Смешарики [0+].
08.30 Детское время [0+].
09.00 Драконы. Защитники олуха [6+].
09.25 Вольт [0+].
11.15 Вверх [0+].
13.00, 16.30 «КУХНЯ» [12+].
16.00 6 кадров [16+].
17.00 «АСТЕРИКС И ОБЕЛИКС В БРИТАНИИ» [6+].
19.00 Взвешенные люди [16+].
20.30 «ОСОБО ОПАСЕН» [16+].
22.35 «ДВОЙНОЕ НАКАЗАНИЕ» [16+].
00.35 «РОМЕО И ДЖУЛЬЕТТА» [12+].

ПЕРВЫЙ ЯРОСЛАВСКИЙ

08.00 Чудесное путешествие Нильса с дикими гусями [6+].
09.00 Отличный выбор [16+].
09.30 День в событиях [16+].
10.00 Патруль 76 [16+].
10.15 Euromaxx: окно в Европу [16+].
10.30 «ДЖАМАЙКА» [16+].
15.30 «ПОГОВОРИ СО МНОЙ О ЛЮБВИ» [16+].
19.30 Среда обитания: как построить дачу [16+].
20.30 День в событиях. Итоги недели [16+].
21.30 Хоккейные выходные на Первом Ярославском [16+].
23.30 «ПОМПЕИ» [16+].

ВОСКРЕСЕНЬЕ, 26 ИЮЛЯ

ПЕРВЫЙ

05.50, 06.10 В наше время [12+].
06.00 Новости.
06.50 «СЛУЧАЙ В КВАДРАТЕ 36-80» [12+].
08.15 Служу Отчизне!
08.50 Смешарики. ПИН-код.
09.00 Нырнуть в небо [12+].
10.00, 12.00 Новости.
10.15 Ирина Муромцева, Алексей Пивоваров в проекте «Парк». Новое летнее телевидение.
12.15 Фазенда.
12.50 Черно-белое [16+].
17.00 Коллекция Первого канала. Дискотека 80-х.
18.45 Коллекция Первого канала. Клуб Веселых и Находчивых. Летний кубок в Сочи [16+].
21.00 Время.
21.20 «КОД ДОСТУПА КЕЙПТАУН» [16+].
23.25 Танцуй! [16+].
01.25 «СРОЧНОЕ ФОТО» [18+].
03.10 «МОЖЕШЬ НЕ СТУЧАТЬ» [16+].

РОССИЯ 1

05.05 «НАЗНАЧЕНИЕ».
07.00 «ПЕРВЫЙ ПОСЛЕ БОГА».
09.10 Смехопанорама.
09.40 Утренняя почта.
10.20 Местное время. Неделя в городе.
11.00, 14.00, 20.00 Вести.
11.10 «РОДИТЕЛИ [12+].
12.10 «ДОРОГАЯ МОЯ ДОЧЕНЬКА» [12+].
14.10 Смеяться разрешается.
15.50 «НЕ БЫЛО БЫ СЧАСТЬЯ...» [12+].
21.00 Фильм [12+].
00.45 «МАША» [12+].
02.45 Конструктор русского калибра [12+].
03.45 Комната смеха.

РОССИЯ 2

06.30 Панорама дня. Live.
08.20 Моя рыбалка.
08.45 «ЗЕМЛЯК» [16+].
11.45, 17.15, 18.45 Большой спорт.
12.05 Полигон. Мины.
12.40 Полигон. Спецбоеприпасы.
13.10 «22 МИНУТЫ» [16+].
14.45 Формула-1. Гран-при Венгрии.
17.25 ЧМ по водным видам спорта. Синхронное плавание. Дуэты.
19.25 ЧМ по водным видам спорта. Синхронные прыжки в воду. Вышка. Мужчины.
20.45 Большой футбол с Владимиром Стогниенко.
21.30 «ХРОНИКИ РИДДИКА» [16+].
23.40 Смешанные единоборства. Ufc» [16+].
01.30 Как оно есть. Дары моря.
02.30 Мастера. Лесоруб.
03.00 Мастера. Мастер конских седел.
03.15 За кадром. Иран. Зороастрийцы.
03.50 Формула-1. Гран-при Венгрии.
04.50 «ПОЗЫВНОЙ «СТАЯ» [16+].

РОССИЯ К

06.30 Евроньюс.
10.00 Обыкновенный концерт с Эдуардом Эфировым.
10.35, 00.00 «ТРАКТОРИСТЫ».
12.00 Петр Алейников.
12.40 Рожденный спасать.
13.25 Тайная жизнь камышовок.
14.05 Музыкальная кулинария. Гектор Берлиоз. Жизнь Артиста.
15.00, 01.25 Пешком.... Москва выставочная».
15.30 «Династия без грима». Авторский проект Эдварда Радзинского.
16.20 Авторская программа В. Верника.
16.50, 01.55 Искатели. Секретная миссия архитектора Щусева.
17.35 Вадим Спиридонов. Услышать вечный зов.
18.15 «ДЕМИДОВЫ».
20.45 В гостях у Эльдара Рязанова. Творческий вечер Александра Збруева.
22.00 Из коллекции телеканала «Культура». «Большая опера-2014».

НТВ

06.05 «ПЛЯЖ» [16+].
08.00, 10.00, 13.00, 15.40 Сегодня.
08.15 Лотерея «Русское лото плюс» [0+].
08.50 Их нравы [0+].
09.25 Едим дома [0+].
10.20 Главная дорога [16+].
10.55 «Город-убийца». Научное расследование Сергея Малоземова [12+].
11.55 Дачный ответ [0+].
13.20 Футбол. «Урал» - «Зенит». Чемпионат России 2015:2016. Прямая трансляция
16.00 «ПРОПАВШИЙ» [16+].
18.00 Следствие вели... [16+].
19.00 Акценты.
19.30 Чистосердечное признание [16+].
20.20 «СЛЕД ТИГРА» [16+].
22.20 «ТРОПЮ ТИГРА» [12+].
23.20 «ПО СЛЕДУ ТИГРА» [16+].
00.20 Большая перемена [12+].
02.15 Дикий мир [0+].
03.00 «БРАЧНЫЙ КОНТРАКТ» [16+].
05.00 Все будет хорошо! [16+].

5 ПЯТЫЙ

10.00, 18.30 Сейчас.
10.10 «ВЕЧЕРА НА ХУТОРЕ БЛИЗ ДИКАНЬКИ» [12+].
11.35 «АЛЕШКИНА ЛЮБОВЬ» [12+].
13.20 «КАРНАВАЛ» [12+].
16.30 «НА ДЕРИБАСОВСКОЙ ХОРОШАЯ ПОГОДА, ИЛИ НА БРАЙТОН-БИЧ ОПЯТЬ ИДУТ ДОЖДИ» [12+].
19.00, 19.55, 20.40, 21.40, 22.25, 23.20, 00.10, 01.05 «СЛЕДОВАТЕЛЬ ПРОТАСОВ» [16+].
01.55, 02.45, 03.35 «ГОСУДАРСТВЕННАЯ ГРАНИЦА» [12+].

ТНТ

07.00 ТНТ. Mix [16+].
07.35, 08.00 Губка Боб Квадратные Штаны [12+].
08.30 Турбо-Агент Дадли [12+].
09.00, 09.30 «ДЕФФЧОНКИ» [16+].
10.00 Дом-2. Lite [16+].
11.00 Сделано со вкусом [16+].
12.00 Перезагрузка [16+].
13.00 Битва экстрасенсов [16+].
14.20 «ЛЕГО. « [12+].
16.25 «ТРОЯ» [16+].
19.30 Комеди клаб. Лучшее [16+].
20.00 Танцы. Лучшее [16+].
21.00 Однажды в России [16+].
22.00 Stand Up [16+].
23.00 Дом-2. Город любви [16+].
00.00 Дом-2. После заката [16+].
01.00 «МАЛЕНЬКАЯ СМЕРТЬ» [18+].
02.55 «НЕПОКОРЕННЫЙ» [16+].
05.30 «ЖЕНСКАЯ ЛИГА: ПАРНИ, ДЕНЬГИ И ЛЮБОВЬ» [16+].
06.00, 06.30 Кунг-фу Панда: Удивительные легенды [12+].

ГТ / СТС

06.00 Музыка на ГТ [18+].
06.50 Каспер, который живет под крышей [0+].
07.15 МастерШеф [16+].
08.15 Смешарики [0+].
08.30 Детское время [0+].
09.00 «АСТЕРИКС И ОБЕЛИКС В БРИТАНИИ» [6+].
11.00 Успеть за 24 часа [16+].
12.00 Женаты с первого взгляда [16+].
13.00 Шоу «Уральских пельменей». На Гоа бобра не ищут!» Часть I [16+].
14.00 Взвешенные люди [16+].
15.30 «Уральские пельмени». «Детское» [16+].
16.00 6 кадров [16+].
16.30 «Шоу «Уральских пельменей». На Гоа бобра не ищут!» Часть II [16+].
17.30 «ОСОБО ОПАСЕН» [16+].
19.30 «КОВБОИ ПРОТИВ ПРИШЕЛЬЦЕВ» [16+].
21.50 «ОЧЕНЬ ГОЛОДНЫЕ ИГРЫ» [16+].
23.20 «БАР «ГАДКИЙ КОЙОТ» [16+].
01.15 «Большой вопрос». Третий сезон [16+].
02.15 Игра с призраками [16+].

ПЕРВЫЙ ЯРОСЛАВСКИЙ

08.00 Чудесное путешествие Нильса с дикими гусями [6+].
09.05 Отличный выбор [16+].
09.30, 23.30 Теория заговора [16+].
10.30 День в событиях. Итоги недели [16+].
11.30 Среда обитания: как построить дачу [16+].
12.30 История российского юмора [16+].
13.30, 21.30 Хоккейные выходные на Первом Ярославском [16+].
15.30 «НЕЗАБУДКИ» [16+].
19.30 «ПОМПЕИ» [16+].
00.30 Живая история. Маскарад для космодрома [16+].

В «ДРУЖБЕ» РАБОТАЮТ ДРУЖНО

Нынешней осенью исполнится двадцать лет, как Вячеслав Валентинович Феоктистов возглавил производственный сельскохозяйственный кооператив «Дружба», и тридцать лет, как он пришел на работу в это хозяйство. Сейчас «Дружба» хоть и не хватает звезд с небес, но работает стабильно и дружно. Здесь привыкли рассчитывать только на свои силы, опираясь на многолетний крестьянский опыт.

▶ На поле озимой пшеницы – Александр Тимофеев, Светлана Николаева, Вячеслав Феоктистов

Вячеслав Феоктистов родом из Любимского района. Там родился и вырос. Затем, когда служил в армии, его родители переехали в Ярославский район, в деревню Ананьино – центральную усадьбу тогда еще отделения «Дружба» Ярославского совхоза-техникума. И сам он после армии приехал сюда, устроился водителем автобуса. Было это в 1985 году. В 1993 году Феоктистов стал главным инженером, а в 1995-м его избрали председателем сельхозкооператива.

– Самое главное, что нам удалось сохранить поголовье дойных коров – 400 голов. Одними из последних в районе перешли с трехразовой дойки на двухразовую: сказалась нехватка кадров, – рассказывает Вячеслав Феоктистов.

Действительно, для хозяйства, специализирующегося на молочном и мясном животноводстве, очень важно сохранить поголовье дойного стада и общее поголовье крупного рогатого скота. Дойные коровы содержатся на комплексе в Ананьине, состоящем из двух дворов (270 голов), и на дворе в Сергееве (130 голов). Есть и пять телятников. За 2014 год валовое производство молока составило 1865 тонн, в среднем от каждой коровы получено по 4665 килограммов молока. В первом полугодии текущего года здесь сработали с прибавкой: 975 тонн и 2438 кг от коровы.

В «Дружбе» разводят коров ярославской породы. Используется технология привязного содержания, поэтому сейчас, в летний период, дойное стадо пасется на пастбище. Выпасом занимаются пять пастухов, применяются и электропастухи (электроизгороди). Найти хороших пастухов сейчас не так-то просто, поэтому их труд ценят и высоко оплачивают.

Для того чтобы добиваться высоких результатов в животноводстве, необходимы качественные корма в достаточном количестве. Именно эту задачу решает в «Дружбе» отрасль растениеводства. Хотя до 2013 года занимались здесь и картофелем. Но нужно было менять технологию и, естественно, технику, да и механизаторов не хватало, поэтому от картофеля пришлось отказаться. Так что теперь больше времени и сил остается на зерновые и кормовые культуры.

Минувшей осенью после перерыва вернулись к выращиванию озимой пшеницы, засеяли 35 гектаров. А нынешней весной на 435 гектарах успешно провели посевную кампанию. В этом хозяйстве многое стабильно, в том числе и посевные площади. Зерновые (ячмень, овес, пшеница) заняли 365 гектаров, однолетние и силосные культуры – 70 гектаров. Кроме того, на 200 гектарах провели подсев многолетних трав.

Вместе с Вячеславом Феоктистовым, начальником районного управления развития АПК Александром Тимофеевым и зоотехником управления Светланой Николаевой мы побывали на поле близ деревни Голенищево, где посеяна озимая пшеница. Виды на урожай хорошие. А рядом – галега восточная (козлятник). Один раз эту траву уже скосили, но уже можно приступать ко второму укосу. Вообще же это травянистое растение дает четыре укоса за сезон.

Сейчас все основные силы в хозяйстве брошены на заготовку кормов. Нынче необходимо заготовить 5250 тонн зеленой массы на силос и 500 тонн сена. Мы увидели, как на Ананьинском комплексе заполняется уже пятая силосная траншея. Механизатор Александр Иванович Лысков на колесном тракторе с бульдозерной навеской ведет разравнивание силосной массы, а Николай Вячеславович Бычков на гусеничном тракторе – трамбовку. Вообще-то Николай Бычков – хороший сварщик, но и за трактором чувствует себя уверенно. В этом году впервые силосование ведут с закваской – добавляют консервант.

Техники хватает, настрой у рабочих неплохой, клевера уродились замечательные… Все бы хорошо, но кормозаготовительную кампанию тормозит дождливая погода. Так, скосили траву на сено, но она вся измокла, закладывать такое сено на хранение нет смысла, так что придется сделать скирды на краю поля и оставить их как резерв. Вообще же под сено освободили три сарая, куда уберутся все 500 тонн.

Важно отметить, что в «Дружбе» обновляют технику, проводят ремонты. Перечень этих дел, названных председателем, впечатляет. В Переславском районе приобрели зерноуборочный комбайн ACROS 530. Он хоть и бывший в употреблении, но в хорошем состоянии, имеет шестиметровую жатку и почти семитонный бункер. Это значит, что теперь уверенно пройдет уборка зерновых, ведь ранее работавший комбайн «Енисей» износился и, если снова выйдет из строя, ремонтировать его уже нечем, таких деталей просто не найти. А еще купили трактор ХТЗ и оснастили его шлейфом прицепной техники: оборотным плугом, дискатором, силосным прицепом. Арсенал имеющейся в хозяйстве техники пополнился и четырехметровой польской сеялкой Polonez, а также новым молоковозом.

> « *Сейчас все основные силы в хозяйстве брошены на заготовку кормов. Нынче необходимо заготовить 5250 тонн зеленой массы на силос и 500 тонн сена. Мы увидели, как на Ананьинском комплексе заполняется уже пятая силосная траншея.*

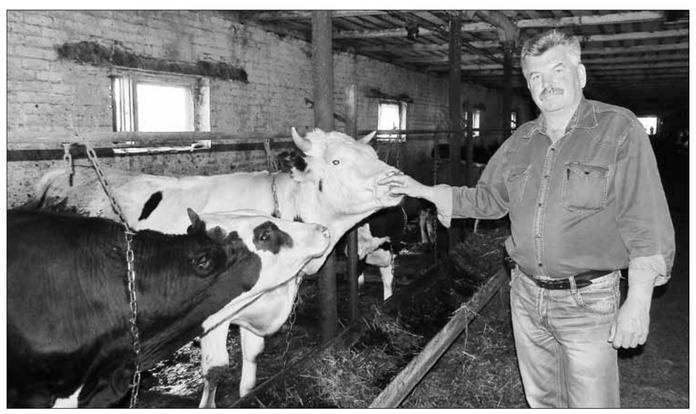

▼ Вячеслав Феоктистов с быками

До недавнего времени больной проблемой было зерносушильное хозяйство. И вот наконец-то ситуация меняется. Уже подали заявку и оплатили первый взнос за итальянскую мобильную сушилку. Председатель, агроном и сушильщик ездили знакомиться с работой аналогичной зерносушилки в Ростовский район. К началу уборки урожая она должна появиться и в «Дружбе», для нее уже сделали новый навес.

Большие ремонты проведены на самых разных объектах хозяйства: на силосных траншеях и подъездных путях к ним, сенных сараях, в конторе. На фермах отремонтированы крыши и сейчас меняют окна, заменены окна и в столовой. Сделана оцинкованная крыша на зерноскладе. Зоотехник Зинаида Леонидовна Кузнецова, ветеринарный врач Екатерина Андреевна Нелидова, бухгалтер Нина Николаевна Цимбалова. Работа животноводов находится под непосредственным контролем и руководством бригадиров: Раузы Темиргазимовны Сапельниковой, Антонины Дмитриевны Кукушкиной и Зои Ивановны Орловой. А вот за главного инженера – сам председатель Вячеслав Валентинович Феоктистов. Благо и опыт работы, и образование у него соответствующие: окончил Всесоюзный заочный автотранспортный техникум и Ярославскую сельскохозяйственную академию, где получил специальность инженера-механика.

Кадровый дефицит, затронувший в настоящее время многие сельхозпредприятия, не обошел стороной и «Дружбу». Большинство специалистов уже пенсионеры. Если с механизаторами и доярками в последнее время более или менее решили вопрос, то с телятницами проблема остается открытой. Всего же в хозяйстве сейчас работает порядка 70 человек.

Здесь прекрасно понимают: для того чтобы привлечь людей, нужно жилье. За последние 15 лет ввели 12 квартир: переоборудовали под жилье здание бывшего детского сада и достроили два двухквартирных дома. А теперь хотят построить еще один дом с квартирами по типу малосемеек. И хочется верить, что все у дружного коллектива «Дружбы» получится.

Борис КУФИРИН
Фото автора

ГДЕ НАХОДИТСЯ «ЯРОСЛАВСКАЯ ШВЕЙЦАРИЯ»?

В рамках фестиваля «Техноспорт» в ночь с 11 на 12 июля состоялась вторая квест-игра «Ярославская верста».

Напоминаем, что суть игры заключается в поиске командами зашифрованных объектов. Один автомобиль – одна команда. Задача команд: найти ответы на вопросы, то есть разгадать зашифрованные объекты (по два в каждом сельском поселении и один – в городском поселении Лесная Поляна), как можно быстрее добраться до них, сфотографироваться на их фоне и прислать фото по Интернету. Побеждает та команда, которая быстрее всех справится со всеми заданиями.

Кроме того, в этот раз можно было воспользоваться дополнительными вопросами-подсказками. Разгадав любые два из них, команда получала подсказку к основному вопросу, вызвавшему затруднение, к названию населенного пункта, где находится зашифрованный объект.

На старт игры вышли 15 команд. К сожалению, две команды не нашли ни одного объекта. Все 15 объектов нашли семь команд. В итоге первое место завоевала команда «КупиКатки» в составе Михаила Грошко, Валерия Захарова и Алексея Игнатова. Они завершили игру в 3 часа 6 минут: то есть, чтобы найти все объекты, им потребовалось 6 часов 6 минут. На 16 минут отстала от них команды «Потомки победителей», основной состав которой победил в игре минувшей осенью. В этот раз уже опытным участникам Борису Куфирину, Анне Ровнягиной и Игорю Сергееву составили компанию Максим Заводчиков и Виктор Елизаров. Третьей стала команда «4*4» в составе Светланы Калининой и Никиты Паршина. Они завершили игру в 3 часа 30 минут. Команды получили денежные призы – 50, 30 и 15 тысяч рублей соответственно. А оргкомитет думает о проведении третьей игры в ноябре.

Собранные в качестве взноса на эту квест-игру средства (9 тысяч рублей) по результатам интернет-голосования будут потрачены на работы по сохранению Казанской церкви в селе Курба.

Предлагаем читателям проверить свои знания о Ярославском районе и ответить на задания квест-игры. Основные вопросы посвящены военной тематике, дополнительные – самым разным темам. Ответы будут опубликованы в следующем номере.

ОСНОВНЫЕ ЗАДАНИЯ

1. Около 3,5 тыс. лет назад в окрестностях Ярославля произошло сражение. 70 воинов были торжественно захоронены в сидячем положении, с боевыми топорами и конями. Посмотреть скелет вождя племени, наконечники боевых копий и дротиков, даже приобрести каменный топор можно недалеко от места сражения. Нужный вам объект открылся возле старинного купеческого особняка.

2. Вооружившись вилами, его встретила храбрая девушка-трактористка. Она еще не знала, кому удалось выжить в воздушном сражении: советскому воину или проклятому фашисту. Через десятки лет в память о подвиге на Ярославщине были установлены памятные знаки. Найдите ближайший из них к знаменательному месту, о котором совсем недавно писал «Ярпатриот».

3. Данный объект находится в единственном поселке этого поселения. В Уголке боевой славы представлены документы военных лет, фотографии, фронтовые письма, воспоминания ветеранов.

4. Появление этого объекта связано с 200-летием знаменательного события. Потомки разгромленных захватчиков, видимо, до сих пор боятся русских, поэтому и не пропустили наших байкеров через границы своего государства.

5. Военная тема – это не только грандиозные сражения, славные подвиги и имена героев. Это еще и слезы матерей и жен. Стихотворение в честь солдатской матери, как и многие другие известные творения не менее известного поэта, было написано здесь.

6. Этот объект считается одним из лучших в районе и области. В этом году он занял третье место по итогам всероссийского конкурса, что неудивительно для земляков летчика-героя, участника Демянской, Бобруйской и Белостокской операций.

7. «У войны не женское лицо…» – с этими словами может поспорить следующий объект. Красивая, навеки молодая женщина смотрит вдаль храбро и бесстрашно. Не зря братья по оружию атаманом называли.

8. Когда-то здешними местами владел герой Семилетней войны, кавалер ордена св. Георгия 2-й степени. На въезде в населенный пункт вас встретят сразу два исторических памятника. Сфотографируйте «младший», в стенах которого несколько лет провели еще ряд героев, но уже другой войны.

9. К 70-летию Победы в Великой Отечественной войне в Ярославском районе прошла акция «Сирень Победы». Цветок победителей посадили в том числе и у этого объекта в деревне недалеко от места проведения «доброго» фестиваля.

10. Надпись на этом объекте утверждает, что освобождение русской земли началось именно здесь. Не зря его в юбилейный год сражения поставили.

11. Освящая по русскому обычаю этот объект, настоятель церкви соседнего села сказал, что это памятник в память обо всех погибших за русскую землю, начиная с ополчения Минина и Пожарского, Великой Отечественной войны и кончая боевыми действиями в Афганистане и на Северном Кавказе.

12. Немаловажное качество для любого воина – отличная физическая подготовка. Этот объект точно за ЗОЖ. Хотя в народе его прозвали не очень патриотично – «ярославская Швейцария».

13. Этот объект – один из старейших среди подобных, и в Ярославском районе всего один. Отношение к военной теме очень косвенное – населенный пункт созвучен фамилии юной партизанки.

14. В городе Ярославле более тридцати улиц названы в честь героев Великой Отечественной войны. Почти треть из них – это герои-летчики, что непосредственно связано с тем, что на Ярославщине хорошо было развито летное ремесло. Учиться летной профессии считалось очень престижным делом, чему способствовал и этот объект, рядом с которым вы все сегодня побывали.

▲ Победители - команда «КупиКатки»

15. Мне часто снятся все ребята –
Друзья моих военных дней.
Землянка наша в три наката,
Сосна, сгоревшая над ней.
Как будто вновь я вместе с ними
Стою на огненной черте –
У незнакомого поселка
На безымянной высоте.

Эта песня словно специально написана про нашего земляка – простого солдата, ставшего Героем. «Ну, братцы, не поминайте лихом», – и, вооружившись шестью гранатами и автоматом, он пополз к дзоту. Блаженные портреты и пейзажи с видами окрестностей. А сейчас про их автора и не каждый односельчанин знает. Хоть в Третьяковскую галерею поезжай…

7. По одной из версий, родовая фамилия этого героя была Хольнов, а нынешнюю, известную даже за пределами нашей страны, дал его предку помещик. Искомый объект – старт пробега, который и носит эту известную фамилию.

8. Не всякий горожанин знает, что этот крупный торгово-развлекательный комплекс находится не в Ярославле, а в Ярославском районе. Такие вот прозрачные границы!

9. Имя этого объекта – и «белое золото», которое здесь производят, и простонародное название тех, кого ученые описывают так: масть в основном черная, голова белая, вокруг глаз черная окраска, брюхо, нижняя часть конечностей и кончик хвоста белые. Сфотографируйте административное здание.

10. Название этого населенного пункта 48 лет назад предложили сами жители. А до этого еще десять лет он назывался в честь «градообразующего» предприятия. Вот его проходную и ждем на фото.

11. В июле сего года учащиеся воскресной школы при одном из храмов города Ярославля совершили свою вторую экспедицию к этому объекту, построенному на средства окольничего. Знакомство с ним, состоявшееся всего неделю назад до этого, впечатлило их так, что они подготовили короткое послание. Благодаря установленному на объект стенду прочитать его сможет каждый, кто окажется в тех краях.

12. Эта молодая здравница на базе местных минеральных источников расположена в сосновом бору на берегу реки.

13. Название этой новой улицы в поселке – антоним военному времени и созвучно с названием города в Архангельской области, откуда переехало большинство ее жителей. Сфотографируйтесь с табличкой любого дома и пришлите нам.

14. Традиционную красную ленту на открытии этого объекта-долгостроя перерезала первая в мире женщина-космонавт Валентина Терешкова. А так как долгостроев в России не счесть, еще одна подсказка. Рядом находятся село и река, названия которых в разных источниках различаются лишь одной буквой. Лишь местное сельхозпредприятие точно через букву «м» пишется.

ЧТОБЫ НЕ ЗАБЛУДИТЬСЯ В ЛЕСУ

С наступлением грибного сезона все больше людей отправляется в лес за дарами природы. Грибники, травники, да и просто туристы должны помнить, что сбиться с пути и заблудится в лесу очень легко.

ЕСЛИ ВЫ ОТПРАВИЛИСЬ В ЛЕС

1. Перед выходом в лес предупредите родных, сообщите, куда идете. Помните: не следует ходить в лес одному. Никогда не отпускайте детей в лес без присмотра.

2. При себе рекомендуется иметь: заряженный мобильный телефон, стрелочные наручные часы, навигатор (компас), спички, нож, фонарик, питьевую воду, продукты питания.

3. Если едете в лес на машине, подумайте, хватит ли бензина, чтобы проехать туда и обратно.

4. Одевайтесь ярко – в камуфляже вас могут не найти и с трех метров, предпочтительнее рыжие, красные, желтые, белые куртки, хорошо наклеить светоотражающие полоски или рисунки.

5. Нельзя забывать и о том, что поход в лес – это сильные физические нагрузки, которые непривычны для городских жителей. Поэтому учитывайте, что в лесу может стать плохо. Если у вас есть какие-то хронические заболевания, то они могут обостряться, поэтому без необходимых медикаментов в лес идти нельзя. И, конечно, нужно иметь при себе хотя бы минимальный запас воды.

6. В лесу старайтесь не уходить далеко от знакомого маршрута, запоминайте ориентиры, не «срезайте угол» по незнакомой местности.

ЧТО ДЕЛАТЬ, ЕСЛИ ВЫ ЗАБЛУДИЛИСЬ В ЛЕСУ?

1. Если есть возможность, немедленно свяжитесь со специалистами Единой службы спасения по телефону 112 или 01 (звонок бесплатный).

2. Не паникуйте, остановитесь, осмотритесь вокруг, прислушайтесь и выходите на звуки и шум: работающий трактор (слышно за 3–4 км), собачий лай (2–3 км), проходящий поезд (до 10 км). Оглядитесь. Колокольни и башни, например, видны за 15 км. При отсутствии подходящих ориентиров лучше всего «выходить на воду» и двигаться вниз по течению. Ручей обязательно выведет к реке, река – к людям. Если нет ориентиров, постарайтесь влезть на самое высокое дерево и сориентироваться на местности.

3. Если точно знаете, что вас будут искать, оставайтесь на месте, разведите костер, зовите на помощь – по дыму и голосу найти человека легко. Подавать звуковые сигналы можно ударами палки о деревья, звук от них далеко расходится по лесу.

4. Если ищете дорогу сами, старайтесь не петлять, ориентируйтесь по солнцу, хорошо, если удалось выйти на линию электропередач, железную дорогу, газопровод, реку – идя вдоль этих объектов, всегда выйдете к людям, пусть и не там, где предполагали.

5. Собираясь ночевать, сделайте постель из лапника, костер желательно поддерживать всю ночь, для этого киньте туда пару толстых веток.

6. Если потерялся ваш родственник, сразу же вызывайте спасателей. Нередко самостоятельные поиски приводят только к затаптыванию следов, по которым можно было отыскать человека.

7. Если вы пытаетесь, например, докричаться или «догудеться» (сигналом автомашины) до потерявшегося, ждите его на одном месте достаточно долго. Выбежать из леса быстро довольно затруднительно.

КАК ОРИЕНТИРОВАТЬСЯ В ЛЕСУ?

1. В солнечный день в полдень ваша тень покажет направление на север.

2. В солнечную погоду определить направление на юг можно по стрелочным наручным часам: часовую стрелку направьте на солнце, угол между часовой стрелкой и цифрой «1» на циферблате условно разделите пополам лезвием ножа или спичкой, которые и укажут нужное направление.

3. Ночью Полярная звезда укажет направление на север.

4. Северная часть муравейника круче, чем южная.

5. На северной стороне деревьев, пней, камней лишайники, мхи более развиты.

Заблудившись в лесу, не паникуйте! Ваши родственники уже наверняка сообщили о вашем исчезновении. Скоро вас обязательно найдут.

Главное управление МЧС России по Ярославской области

Бешенство не оставляет в покое

Эпизоотическая обстановка по бешенству в Ярославской области и Ярославском муниципальном районе остается напряженной.

С начала года в области зарегистрировано 65 неблагополучных пунктов по данному заболеванию. Чаще всего заболевают дикие животные, а также заболевание регистрировалось у сельскохозяйственных животных (крупный рогатый скот) и у домашних собак. Из 71 случая болезнь подтвердилась лабораторно у 33 лис (51%), 24 енотовидных собак (37%), 5 голов крупного рогатого скота (8%), 9 домашних собак (14%).

В Ярославском муниципальном районе в 2015 году зарегистрировано 10 неблагополучных пунктов по этому заболеванию. Кузнечихинское сельское поселение: деревня Глебовское (собака), станция 4-й километр (лиса), деревня Сосновцы (лиса), деревня Почаево (собака), село Раменье (лиса), село Устье (лиса). Заволжское сельское поселение: деревня Гаврилово (собака). Некрасовское сельское поселение: село Григорьевское (собака). Курбское сельское поселение: деревня Глинново (енотовидная собака). Ивняковское сельское поселение: деревня Молозиново (лиса).

Как правило, здоровые дикие животные избегают встречи с человеком. А если они не реагируют на появление человека в природных условиях, а тем более заходят в населенные пункты, можно не сомневаться, что это больные бешенством животные, и нужно принять все меры личной предосторожности и обеспечить безопасность близких.

Учитывая тот фактор, что бешенством болеют все теплокровные животные, включая мышей, крыс, ежей, в области образовался на длительные годы природный очаг.

При несоблюдении правил содержания домашних животных возникает высокая вероятность их контакта с дикими животными, в частности, с лисами. Животное становится заразным с момента появления вируса в слюне, а это происходит за 10 дней до появления признаков заболевания. Очень опасным является укус безнадзорным животным, потому что за ним часто невозможно установить наблюдение и определить, больно оно или нет.

Если укус состоялся, необходимо провести первичную обработку раны – тщательно промыть раневую поверхность в течение 15 минут струей воды с мылом, обработать края раны 5-процентной настойкой йода, наложить стерильную повязку и немедленно обратиться в медицинское учреждение.

Как же визуально определить больное животное? У собак, как правило, изменяется поведение: они становятся раздражительными, нервно «роют землю» и ловят несуществующих «мух». Животные начинают капризничать, для них характерны резкие, немотивированные смены настроения. Появляется отвращение к еде и пище. Через несколько дней после начала заболевания собаки становятся агрессивными, но на человека или других животных нападают молча, не лая и не рыча. После вспышки ярости наступает апатия. У собак изменяется голос, он становится хриплым, переходя в высокий протяжный вой.

Также для больных животных характерны слюноотделение, непроизвольное мочеиспускание и калоизвержение. Следующая стадия развития заболевания – паралич и смерть. Иногда болезнь принимает так называемую «тихую форму», которая скорее характерна для больных кошек, а не для собак: животное становится ласковым, ластится к хозяину и лижет его, тем самым заражая ничего не подозревающего человека.

Просьба при всех случаях неадекватного поведения животных обращаться по телефонам:

- единая дежурно-диспетчерская служба Ярославского района 25-06-06;
- управление развития АПК, экологии и природопользования администрации ЯМР: 32-95-82, 30-92-95;
- государственная ветеринарная служба Ярославского района: 71-00-21, 24-03-09.

Александр ТИМОФЕЕВ, начальник управления развития АПК, экологии и природопользования администрации ЯМР

Александр ВИНОГРАДОВ, главный ветеринарный врач Ярославского района

1277 рублей – к началу учебного года

До 1 ноября школьники из семей с низкими доходами могут получить единовременную выплату к началу учебного года.

Законом Ярославской области утверждена единовременная выплата к началу учебного года, размер которой в 2015 году составляет 1277 рублей.

Единовременная выплата к началу учебного года назначается и выплачивается на детей из малоимущих семей, обучающихся в общеобразовательных организациях (кроме детей, находящихся под опекой или попечительством).

Согласно порядку оказания социальной помощи, утвержденному приказом департамента труда и социальной поддержки населения Ярославской области от 30.01.2009 №2, решение об оказании (отказе в оказании) социальной помощи малоимущим семьям с детьми, обучающимся в общеобразовательных учреждениях, принимается при представлении в органы социальной защиты населения по месту жительства заявителя следующих документов:

- документ, удостоверяющий личность гражданина Российской Федерации;
- документы, подтверждающие доходы заявителя и членов его семьи за 3 последних календарных месяца, предшествовавших месяцу подачи заявления, за исключением граждан, подтвердивших право на получение ежемесячного пособия на ребенка в текущем календарном году по месту нахождения органа социальной защиты, предоставляющего социальную помощь в виде единовременной выплаты к началу учебного года на детей из малоимущих семей, обучающихся в общеобразовательных учреждениях;
- справка о назначении пенсии для отдельных категорий граждан;
- документы, подтверждающие родство;
- справка из общеобразовательного учреждения, подтверждающая прохождение обучения несовершеннолетнего.

Единовременная выплата не назначается и не выплачивается:

- на детей, находящихся на полном государственном обеспечении;
- на детей, находящихся под опекой и попечительством;
- лицам на детей, в отношении которых они лишены родительских прав.

Прием документов для принятия решения об оказании (отказе в оказании) социальной помощи малоимущим семьям с детьми, обучающимся в общеобразовательных учреждениях, осуществляется с 1 июля по 1 ноября текущего календарного года.

В прошлом году 11297 школьников Ярославской области получили государственную поддержку к началу учебного года в общей сумме 16 млн рублей.

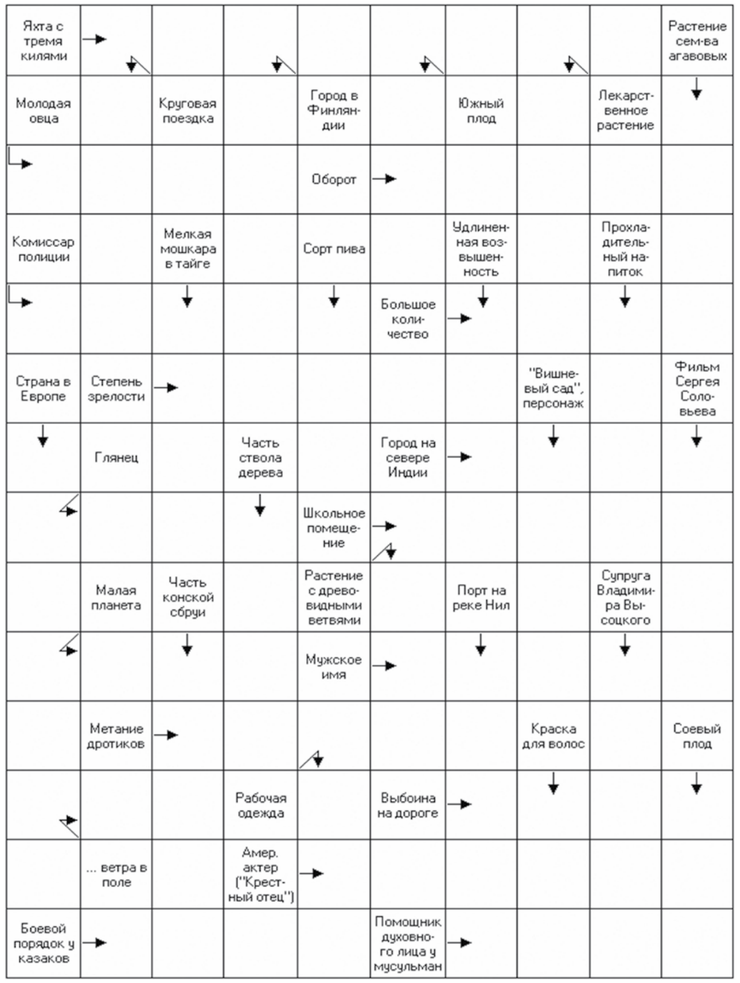

ГОРОСКОП С 20 ПО 26 ИЮЛЯ

ОВЕН. В числе главных забот Овнов на этой неделе будут финансы. При распределении семейного бюджета придется проявить изобретательность. Возможны непредвиденные расходы на ремонт бытовой техники или автомобиля.

ТЕЛЕЦ. Из-за повышенной эмоциональности и необоснованной ревности возможны конфликты с партнерами у Тельцов. Это наверняка отразится и на деловых отношениях. Хорошо обдумывайте каждый шаг.

БЛИЗНЕЦЫ. В эти дни звезды дают вам относительную свободу действий. Распоряжайтесь временем по собственному усмотрению, но с учетом интересов зависящих от вас людей. Хорошо бы, устранить все недоразумения с коллегами.

РАК. Рожденным под знаком Рака придется на собственном опыте убедиться в справедливости того, что все новое – хорошо забытое старое. Наиболее ярко это проявится в делах семейных.

ЛЕВ. В целом все будет идти отлично у Львов, если не считать кратковременных, но серьезных материальных затруднений. Есть риск выйти за пределы бюджета по причине собственной беспечности.

ДЕВА. Хорошо бы на две недели взять отпуск, чтобы полностью сменить окружающую обстановку, советует гороскоп на неделю для Девы. Если это не получится, то на работе будьте тише воды и ниже травы.

ВЕСЫ. Непредсказуемость вашего поведения и спонтанность в принятии решений могут ввести в ступор как ваших деловых партнеров, так и близких людей. В результате не избежать конфликтов.

СКОРПИОН. Можно и нужно начинать новые дела Скорпионам. Без сожаления избавляйтесь от всего устаревшего, ненужного и утратившего силу. Отличное время для материальных вложений в образование или путешествия.

СТРЕЛЕЦ. У Стрельцов на повестке дня будут стоять насущные дела и материальные вопросы. Предстоит много поездок, встреч и полезных знакомств. Постарайтесь не витать в облаках, будьте расчетливы и даже меркантильны.

КОЗЕРОГ. Козерогам следует выяснить все вопросы в отношениях с партнерами по браку и делу. Рассчитывать на компромиссный вариант не приходится – от вас потребуется четкая и определенная позиция.

ВОДОЛЕЙ. Дальние родственники, любимые и дорогие люди заставят немного поволноваться. Постарайтесь понять и с легким сердцем принять их решение, даже если оно расходится с вашими планами.

РЫБЫ. Звезды предупреждают: кто-то в вашем ближайшем окружении плетет против вас интриги. Но шанс выйти сухим из воды есть. Усильте бдительность, не делайте ничего, что может скомпрометировать или пошатнуть вашу репутацию.

	Днем °С	Ночью °С
ПТ 17.07	+16...+17	+13...+14
СБ 18.07	+13...+16	+9..+13
ВС 19.07	+17...+20	+14...+16
ПН 20.07	+17...+19	+13...+16
ВТ 21.07	+16...+18	+12...+15

Ответы на сканворд из №26

По горизонтали: «Мицубиси». Оброк. Нона. Айни. Кукиш. Антарктика. Ава. Ушан. Казан. Лена. Дача. Миди. Шпала. Смех. Кулак. Шапито.

По вертикали: Мерин. Цикл. Банту. Санки. Томагавк. Иравади. Кук. Клише. Шпана. Таз. Рана. Тула. Канн. Чашка. Мусс. Джем. Мали. Како. Пуп. Лат.

СПОРТКУРЬЕР

Подготовил Владимир КОЛЕСОВ

«Шинник» представил новичков команды

Футбол. ФНЛ

9 июля в пресс-центре стадиона «Шинник» прошла пресс-конференция для представителей СМИ. Журналистам были представлены сразу 12 новичков. Генеральный директор клуба Валерий Фролов и главный тренер Александр Побегалов вручили майки двенадцати новым футболистам «Шинника». Футболисты определились с игровыми номерами. Александр Побегалов отметил, что несомненными плюсами нынешней команды являются ее молодость, амбициозность и неукротимое желание биться с огнем в глазах.

Большинству ребят от 20 до 25 лет. По игровым качествам они не только не уступают игрокам, покинувшим клуб, а даже превосходят, особенно в скоростном движении. Сейчас остро стоит проблема с сыгранностью, и тренерский штаб будет уделять этой проблеме первостепенное внимание. Александр Побегалов сообщил:

– Мы близки к подписанию контрактов с опорным защитником сборной Молдавии Михаилом Платикой, который ранее выступал за «Ростов», и атакующим полузащитником Александром Павленко.

Не исключено, что по ходу сезона ярославский наставник может рассчитывать на Артура Малояна. Появилась информация о том, что в новом сезоне у «Шинника» появится новый спонсор, которым может стать один из коммерческих банков. Генеральный директор ФК «Шинник» Валерий Фролов по этому поводу ответил:

– Их основное условие: если они придут к нам в клуб, то поставят своего человека во главе клуба. Мы ответили: «Мы на все готовы».

Первый блин комом

Футбол. ФНЛ

То, что калининградская «Балтика» на старте чемпионата окажется для ярославского «Шинника» на редкость крепким орешком, подтвердилось сполна. Достаточно рьяно вступили в игру на правах хозяев волжане, пытаясь показывать высокие скорости и приличную технику, но все их потуги гасились в вязкой и грамотной обороне гостей. До удобного удара дело дошло всего один раз, и то на траектории полета мяча оказался защитник «Балтики».

К середине первого тайма в стане «Шинника» возникла аварийная и курьезная ситуация. Штрафной удар заработали гости. Запрудских навесом исполнил подачу. Мяч перескочил через игроков и рикошетом от газона попал в «девятку» – 0:1. «Шинник» активизировался в атакующих действиях, но опытный страж ворот не дрогнул ни разу. Еще до перерыва счет мог удвоиться, если бы удар Седюка не отразила штанга ворот хозяев. Встреча завершилась минимальным поражением ярославцев.

После матча наставник «Шинника» Побегалов поделился мнением об игре:

– Разочарован результатом, в меньшей степени – качеством игры. И нет претензий по самоотдаче. Наша примитивная игра в атаке не позволила вскрыть массированную оборону гостей.

Илья Мудров – серебряный призер корейской Универсиады

Российский легкоатлет из Ярославля Илья Мудров стал серебряным призером в прыжках с шестом на Всемирной летней универсиаде, проходившей в Кванджу (Южная Корея). Он преодолел планку на высоте 5,50. Такой же результат показали занявший первое место казахстанец Никита Филиппов и ставший третьим поляк Роберт Собера, в результате все решилось по количеству затраченных на эту высоту прыжков.

РЕЧКА ИТЬ

По вечерам, торжественным
и ранним,
Ить – самая красивая река.
Отражены в ней, словно на экране,
Зажженные зарею облака.

Видны в ней опрокинутые сосны,
Вершинами пронзающие ил,
Как будто многочисленные весла
В речную воду берег опустил.

Эмма МАРЧЕНКО
Фото Ирины ШТОЛЬБЫ

Эмма Васильевна Марченко – известная ярославская поэтесса, член Союза писателей России. Автор девяти книг, вышедших в разные годы в Ярославле и Москве.

ДЕНЬ ПОСЕЛКА МИХАЙЛОВСКИЙ

В субботу, 18 июля, свой день рождения отметит поселок Михайловский Некрасовского сельского поселения.

Спортивные мероприятия начнутся с **11 УТРА.** Тут и мини-футбол (команда 5+1), и пляжный волейбол среди юношей и девушек.

В **14 ЧАСОВ** детвору ждет детская программа на пляже базы отдыха «Приволжье» с викторинами «В мире сказок», «Мой поселок» и «Родина моя Россия».

ЗАТЕМ состоится сдача нормативов физкультурно-спортивного комплекса «Готов к труду и обороне» (1-я ступень: 6–8 лет; 2-я ступень: 9–10 лет; 3-я ступень: 11–12 лет, 4-я ступень: 13–15 лет). Юношей и взрослых сдача нормативов ГТО ждет в 19.30 (5-я ступень: 16–17 лет; 6-я ступень: 18–29 лет; 7-я ступень: 30–39 лет, 8-я ступень: 40–49 лет, 9-я ступень: 50–59 лет, 10-я ступень: 60–69 лет, от 70 лет).

В 17 ЧАСОВ состоятся награждение победителей конкурса «Лучший цветник у многоквартирного дома» и концерт вокальной группы «Волгарушки».

Торжественное открытие праздника – **В 18 ЧАСОВ.**

ПОСЛЕ поздравления жителей поселка главой Некрасовского сельского поселения Леонидом Почекайло состоится награждение граждан за большой вклад в развитие поселка Михайловский, чествование активистов по благоустройству территории поселка и старост многоквартирных домов; награждение лучших спортсменов и артистов Некрасовского поселения.

ВЕЧЕРОМ в программе Дня поселка – концерт детской образцовой вокальной студии «Акварель», вокальной группы «Волжане». В 22.00 – дискотека 90-х, а в 23.00 – фейерверк.

Соб. инф.

СУВЕНИРЫ ОТ ГОСАВТОИНСПЕКЦИИ

Сотрудники Госавтоинспекции приняли участие в Дне безопасности в детском оздоровительном лагере имени М. Горького.

Сотрудники Госавтоинспекции, МЧС, ФСКН, представители управления по социальной и демографической политике на различных станциях с ребятами проводили разнообразные конкурсы, викторины, знакомили детей с правилами безопасного поведения на воде, в транспорте, на улицах и дорогах, в быту, также для детей прошли показательные выступления курса дрессировки служебной собаки.

Ребята вместе с вожатыми посетили «островок безопасности», где для них были организованы в игровой форме викторины на знание Правил дорожного движения «Дорожная азбука», фигурное вождение велосипеда. Ребят также познакомили с деятельностью дорожно-патрульной службы, и особый, неподдельный интерес вызвал у детей патрульный автомобиль.

В такой легкой и непринужденной форме инспекторы с детьми повторяют Правила дорожного движения и безопасного поведения на улицах и дорогах.

По итогам мероприятия все участники получили газету «Дорога. Транспорт. Пешеход» с памяткой, сувениры с символикой Госавтоинспекции, а самые активные – призы – спортивный инвентарь.

ОГИБДД ОМВД России по Ярославскому району

РОССИЯНЕ НАЗВАЛИ САМУЮ ПОПУЛЯРНУЮ ПРИЧИНУ РАЗВОДА

Один россиянин из десяти настаивает на том, что брак следует сохранить любой ценой, а развод супружеской пары абсолютно недопустим. Таковы результаты исследования ВЦИОМ, проведенного в июне.

При этом самое популярное мнение (его придерживается половина респондентов), что решение о расторжении брака зависит исключительно от конкретных людей. Еще более четверти опрошенных считают, что разводиться можно лишь тогда, когда семья уже фактически распалась. Впрочем, варианты ответа не предполагали узнать у населения, каковы критерии распавшейся семьи.

Самой популярной причиной для развода россияне называют бедность, отсутствие работы и невозможность прокормить семью. Следом – измена одного из супругов. Третье по популярности – неумение идти на компромисс. Препятствием для развода служат чаще всего дети и невозможность разделить их между родителями – так считает треть респондентов. 26 процентов в качестве препятствия для развода называют материальную зависимость одного из супругов, еще столько же – сложности с разделом имущества. 28 процентов опрошенных сказали, что непреодолимых препятствий разводу просто нет.

Еще одним вопросом исследования был «кому лучше оставлять детей после развода: матери или отцу?». 43 процента считают, что ответ на него зависит от конкретных людей, 38 – что матери воспитывают детей лучше, чем отцы. 13 процентов считают, что ни мать, ни отец не могут в одиночку хорошо воспитать ребенка.

Российская газета

СПАС ДЕТЕЙ ОТ БЕДЫ

Погожим летним утром 27 июня во дворе домов №26 и 28 по улице Большой Октябрьской в поселке Красные Ткачи весело и беззаботно гуляли мальчик и девочка 3–4 лет.

Они играли, бегали, прыгали, радуясь солнышку, и ничто, казалось, не предвещало беды. А она уже была рядом в виде устаревшей, технически небезопасной выгребной ямы.

В это время Юрий Юрьевич Зорин пошел на кухню и вдруг услышал детские крики, доносившиеся со двора. Быстро выбежав на улицу, он сразу определил, откуда доносились крики о помощи, и бросился к выгребной яме. Приоткрыв деревянную крышку, он увидел двоих детей, лег на землю и вытащил их на поверхность. Пострадавшие пребывали в шоковом состоянии, им была оказана медицинская помощь, но, к счастью, кроме пережитого страха их здоровью ничто не угрожало.

Родители детей выражают искреннюю благодарность и земной поклон Юрию Юрьевичу Зорину за спасение своих малышей.

Юлия СТОЙЧЕВА,
Артур ЧЕРНЫШЕВ

РАЙОННАЯ ОБЩЕСТВЕННО-ПОЛИТИЧЕСКАЯ ГАЗЕТА

Ярославский АГРОКУРЬЕР

Свидетельство о регистрации средства массовой информации выдано управлением Федеральной службы по надзору в сфере связи, информационных технологий и массовых коммуникаций по Ярославской области. Регистрационный ПИ № ТУ76-00094 от 23.12.2009 г. Порядковый номер выпуска – №27 от 16.07.2015 г.

УЧРЕДИТЕЛЬ:
Администрация Ярославского муниципального района

Главный редактор: Н. А. Сорокин

АДРЕС ИЗДАТЕЛЯ И РЕДАКЦИИ:
150001, г. Ярославль,
Московский проспект, дом 11/12

ТЕЛЕФОНЫ:
42-90-36
42-90-32
e-mail: yaragrokuf@mail.ru
сайты: agrokurier.ru
yaragro.narod.ru

Подписные индексы:
54966, 31858

Использование материалов газеты «Ярославский агрокурьер» с письменного разрешения редакции. Ссылка на издание обязательна. Редакция не всегда разделяет точку зрения авторов.
Выходит по четвергам.

Цена свободная

Печать: ГП «Областная типография им. Горького», г. Кострома, ул. П. Щербины, 2
Время подписания в печать – 15.07.2015 г.
По графику – 17.00
Фактическое – 17.00

Тираж 1000 **Заказ** 1333